

Kuuki



市民と市政をつなぐ情報紙

広報くき

2

2020 (令和2年)

No.227

その一歩が新たな扉を開く 高齢者大学・市民大学

高齢者大学学生による「よさこい鳴子踊り」

特集

「その一步が新たな扉を開く」



生きる喜び いつまでも 高齢者大学

『趣味活動や社会参加による生きがいを高めること』を目的とした4年制の学びの場です

学習内容

毎年4月に始まり翌年3月までを1年として、学習や行事を年間20回程度開催します。
内容は、久喜市出身で日本の公園の父と言われる本多静六博士のことや、JAXA講師による宇宙関係講座のほか、健康や音楽、そして現地研修などを行っています。

踏み出した一步

入学すると、入学式が行われます。「この歳で入学式に出られるとは想像もしなかった。」と多くの学生が言いますが、同時に入学の喜びも感じるそうです。
学習は通常、月・水・金曜日のお昼の午前中に行われます。その他、自主活動としてクラブ活動やボランティア活動等も行っていきます。

主な活動



新入生歓迎 グラウンド・ゴルフ大会

趣味活動や社会参加による生きがいを高めることを目的に4年間の楽しい大学生活がスタートします。

1日の流れ

- 8:30 開室
- 8:40 出欠確認
- 9:00 歌唱・民謡の指導他
- 9:40 休憩
- 9:50 講義等
- 11:00 講義終了
- 11:10 連絡・ホームルーム
- 12:00 閉室



体育祭

日頃交流を深めている皆さんと一致団結して学年対抗で聖火リレーや玉入れなど様々な競技を行います。



音楽芸能祭

ダンス、合唱、喜劇など皆さんで考え、練習した演目を披露しあいます。



修学旅行

卒業を前に4年間で共に過ごしたクラスの皆さんと県内の名所・旧跡を巡ります。



作品展示会

趣味を通じて練習してきた習字、絵画、陶器づくりなど、個人の芸を存分に披露します。

卒業生のその後

- ・ 高大校友会に入り、卒業した先輩と交じり、様々な活動を行っています。
- ・ 学級同窓会を定期的開催し、懇親会や旅行等を行っています。
- ・ 在校中のクラブ活動が趣味となり、日々の生きがいになっています。
- ・ 地域貢献として、自治会長等の役員を精力的に行っています。

在校生の感想

- ・ いろいろな人との出会いが楽しい。クラスはもちろん、クラブ活動の仲間、ボランティア活動など上級生との交流も気軽に出来て勉強になります。
- ・ 地元、地域の中にいる在校生を見つけるチャンスです。新たな仲間が見つかります。
- ・ 修学旅行は人生最高の旅でした。



新たな出会い

「定年後の生活を充実させるひとつとして、各種の学習や地域社会とのかかわり、仲間づくりを目的として入学した。」と語るのは、学級委員長の小森谷さん。たくさん仲間と出会えたことで、楽しい充実した日々を過ごしていると言います。卒業後は、地域活動やクラブ活動などを続けて、仲間との集まりを継続し、充実した生きがいのある人生を歩みたいそうです。



見る

講座等を受け、実際に現場を見に行き確認します

- ① 浄水施設で説明を聞きながら見学
- ② 県外の視察先で熱心に見学
- ③ 顕微鏡を使い微生物を発見

学習内容
 久喜市の歴史や自然風土、人物など久喜市についての基礎理解を深める講座をはじめ、菖蒲の遺跡から、医療、手話などの福祉に至るまで専門性の高い教養講座やボランティア活動などのリーダーとしての実践力を身に着けるための一般講座が行われます。
 第1学年は、金、土曜を中心に30講座が行われ、1講座は90分です。さらに、講座以外の特別活動として視察研修や各種現地研修会なども行います。

久喜市の市民大学は、平成7年に開校し、令和元年度で25年目となりました。
 これまでの卒業生は、令和元年度の卒業予定者を含めると500名となります。
 募集は久喜市内在住の、30歳以上の方で2年間通学出来る方を対象としています。

学び活かす 市民大学

『生涯学習やボランティア活動を通じて地域コミュニティづくりの担い手や指導者・リーダーを育成すること』を目的とした2年制の学びの場です

在校生の感想
 ・久喜市の歴史や行政の施策について学ぶことができて良かった。最初は、ボランティア活動への参加について疑問もあったが、実際に参加し地域の方と触れ合うことで新しい自分を発見することができた。
 ・純粋に歴史や風土について学ぶつもりで入学したが、ボランティア活動や生涯学習についての講座があり、最初は抵抗があった。しかし、クラスの皆さんや多くの方との交流を進めることで、ボランティア活動や地域コミュニティへの興味、関心が湧くようになった。

1日の流れ(水・金曜日の場合)

- 18:30 開室・準備・諸連絡
- 19:00 講義
- 20:40 ホームルーム
- 21:00 閉室

話し合う

講座等で学び、見たものについて、学生同士で話し合います

- ① ワークショップ研修の様子
- ② 観光ルート作成についての話し合い
- ③ 「豊かな人生」についての話し合い

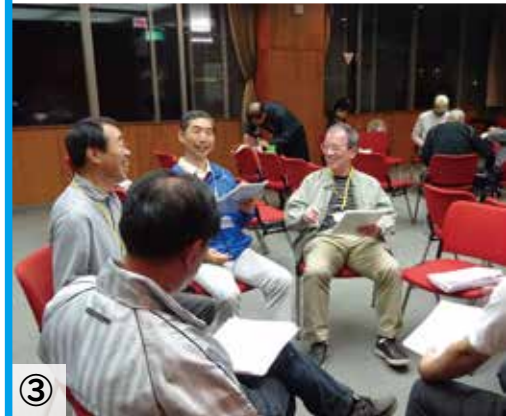

③



③



①



②

実践する

講座等で学んだことや活動したことを基に実践します

- ① 学んだこと等の成果を発表
- ② 健康講座で足上げ運動を実践
- ③ 歳末助け合い募金活動を行う

扉の向こうから

仕事場と自宅を往復するだけの生活で、久喜のことは何も分からなかった岩間さん。市大生となり、一から久喜市について学ぶことが出来たことは大変有意義だったそうです。

そして何よりも大きな収穫は、同期は勿論、数多くの知己を得たことだと言います。

人生経験豊富な素晴らしい方との出会いは、岩間さんにとって大きな財産となったそうです。

最後に岩間さんは、「市民大学を通して数多くの出会いのもと、私自身の可能性を広げていただいたなど感謝している。」と言っています。

卒業生のその後

- ・まちづくりや地域コミュニケーションの活性化のために中心となって生涯学習活動を行っています。
- ・放課後子ども教室（ゆうゆうプラザ）にて子どもたちに勉強やスポーツ、文化芸術等の指導またはサポーターとして活動をしています。
- ・観光ボランティアや福祉関係ボランティア等関係のある分野に所属し活動をしています。
- ・市民まつりの実行委員として活動をしています。

健康で豊かに楽しく過ごすことは最大の願いです。

初めの一步を高齢者大学、市民大学で踏み出し、多くの人たちと触れ合い、新しい自分との出会いを楽しんでほしい。

そんな想いを抱きながら、皆さんの入学をお待ちしています。

学長 梅田 修一

高齢者大学・市民大学の申し込み方法は…

費用 高齢者大学2,000円/年、市民大学9,000円/年

申込期限 2月28日(金) 消印有効

申込方法・問合せ 「市民大学入学希望」または「高齢者大学入学希望」・氏名・住所・生年月日・年齢（令和2年4月1日現在）・性別・電話番号を明記の上、直接またははがき・FAX・Eメールで、生涯学習 課生涯学習係（〒346-0033 下清久500-1/内線364/FAX31-9550/Eメールshogaigakushu@city.kuki.lg.jp）へ

募集チラシは生涯学習課、本庁舎、各総合支所、各公民館、各図書館等で配架しています。

アクティブシニアで行こう！ ～ロコモ&フレイル予防教室～

最近なんだか疲れやすい、歩くのが遅くなった、出かけるのが面倒くさい…それってフレイルかも？いつまでも元気で若々しくいるために、一緒に学びましょう。

日 2月27日(休) 受け付け13時／13時10分～15時

場 中央保健センター

内 講義、運動実践、計測・ロコモ度テスト

講 宮村健史さん(済生会栗橋病院リハビリテーション科 理学療法士)

対 74歳以下の市内在住者で、運動制限や関節等の痛みのない方

定 25人 (申込順)

持 室内用運動靴、動きやすい服装、飲み物、タオル、筆記用具

申込開始 2月10日(月) 9時

申込方法・問合せ 直接または電話で中央保健センターへ

3B体操で若いうちから骨盤底筋体操！

日 2月25日(火) 受け付け13時30分／14時～15時

場 ふれあいセンター久喜3階第1会議室

内 親子でスキンシップをしながら尿失禁予防運動

講 3B体操指導者

対 市内在住者(2歳児未満の母親) **定** 20人(申込順)

持 動きやすい服装、飲み物、汗拭きタオル、バスタオル

申込期間 2月10日(月) 9時

申込方法・問合せ 直接または電話で、菖蒲保健センターへ

すこやか3歳児のつどい

日 2月29日(土) 受け付け9時30分～9時50分／10時～12時

場 菖蒲保健センター

内 賞状と記念品贈呈、親子遊び、製作。絵本のプレゼントもあります！

対 平成28年4月2日～平成29年4月1日に生まれたお子さん

定 30人(申込順) **持** 飲み物

主催 久喜市菖蒲母子愛育会

申込期間 2月10日(月) 9時～2月20日(休)

申込方法・問合せ 直接または電話で、菖蒲保健センターへ

菖蒲町上栢間にある神明神社では2月14日前後の日曜日にオヒタキが行われます。(今年は2月9日(日)14時ごろから)

オヒタキとは鎮火祭のことで、防火防災を祈願する意味が込められています。拝殿で祭典を行った後、境内に用意した薪に火を点け、焚き火の前で宮司が祝詞を奏上します。その後、氏子たちが手拍子を打ちながら焚き火の周囲を回ります。かつては、上半身裸の若者たちがスクラムを組むようにもみ合いながら、焚き火の周囲を回ったといわれています。また、オヒタキは養子や嫁に来て新しく氏子になった者が氏子入りをする場でもありました。



神明神社のオヒタキ



連載 久喜歴史だより(第99回)

神明神社のオヒタキ

も行われていました。これは鉄鍋に入れた米と筒状の葦を焚火と一緒に炊き上げ、一晩置いた後、筒の中に入った米粒の数でその年の作物の豊凶を占うものです。占う作物は17種類あり、大麦や菜種などの農作物だけでなく、蚕も対象に含まれており、その土地で生産されてきたものの歴史をうかがい知ることが出来ます。

オヒタキや筒粥の占いの起源は定かではありませんが、江戸時代後期に編纂された地誌『新編武蔵風土記稿』によると「正月十四日筒粥の神事を行ひて年の豊凶を占を以例祭とす」とあり、古くから行われていたことがうかがえます。元来は1月14日・15日の祭日に行われていましたが、改暦によって2月14日・15日になりました。現在の日程で行われるようになりました。

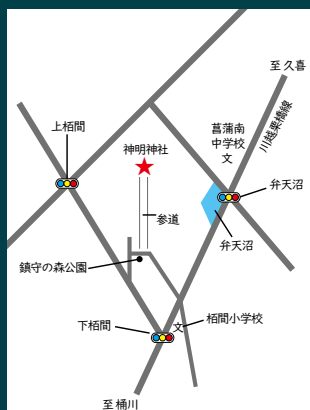

問合せ 郷土資料館 ☎57・1200

健康コーナー

中央保健センター ☎21-5354 菖蒲保健センター ☎85-7021
 栗橋保健センター ☎52-5577 鷺宮保健センター ☎58-8521

保健センターの保健事業 2月10日(月)～3月9日(月) (2月1日～9日は広報くき1月号に掲載)

種別	日程	場所	対象者等
成人健康相談 【要予約】	毎週月～金曜日(祝日を除く) 9時～16時	各保健センター	市内在住者
食生活相談 【要予約】	毎週月～金曜日(祝日を除く) 9時～16時	中央保健センター	市内在住者
精神保健福祉士による こころの健康相談 【要予約】	2月25日(火) 13時30分～15時30分	中央保健センター	意欲の低下やひきこもり傾向にある方等 (家族などからの相談も可)
不登校・ひきこもり 家族のつどい	2月10日(月)、3月9日(月) 14時～16時	中央公民館	登校拒否、不登校、ひきこもりで 悩んでいる家族
ダンベル体操	2月20日(木) ①9時30分～10時30分 ②10時40分～11時40分	栗橋保健センター	市内在住者
ウォーキング体操	3月5日(木) ①9時30分～10時30分 ②10時40分～11時40分	栗橋保健センター	市内在住者

地域医療ネットワークシンポジウムを開催します！

- 日 3月7日(土) 開場13時／開演13時30分
- 場 白岡市コミュニティセンター(白岡市大字白岡857-6)
- 内 地域医療の現状や医療連携の必要性などをお伝えしながら、地域医療を守るために一人ひとりがしなければならないことや、医療連携の普及に必要なことなどを参加者の皆さんと一緒に考えます。ぜひ、ご参加ください。
- 定 270人
- 主催 埼玉利根保健医療圏医療連携推進協議会
- 共催 埼玉県
- 問 健康医療課地域医療係(内線3424)

**とねっとに
参加しましょう**

「とねっと」は、利根保健医療圏内の地域の病院、診療所、画像診断施設や臨床検査施設などを安全なネットワークで結び、患者さんの情報を共有するシステムです。

問 健康医療課地域医療係(内線3424)

・・・急な病気やけがのとき・・・

久喜市休日夜間急患診療所

診療科目 内科・小児科
 所在地 本町5-10-47
 (中央保健センター併設)
 問合せ ☎&FAX21-9090
 受付時間
 ○18時30分～21時30分…2月2日(日)・9日(日)・16日(日)・23日(祝)、3月1日(日)・8日(日)
 ○13時30分～16時30分、18時30分～21時30分…2月11日(祝)、24日(休)
 診療時間 受付開始30分後から終了30分後まで
 ※輪番制診療のため、担当医師の専門外の病気には対応出来ない場合がありますので、電話連絡の上お越し下さい。お問い合わせは受付時間内をお願いします。

電話相談・案内

- 埼玉県救急医療情報センター(医療機関案内)
☎048-824-4199(24時間対応)
☎ 歯科・精神科案内と医療相談は除く。
- 救急電話相談(24時間対応)
① 大人と小児を対象とする全国共通救急電話相談 #7119
② 大人を対象とする救急電話相談 #7000
※①、②:ダイヤル回線・IP電話、PHSは ☎048-824-4199
③ 小児救急電話相談 #8000(☎048-833-7911)
- 埼玉県精神科救急情報センター
(緊急的な精神科医療相談・医療機関案内) ☎048-723-8699
受付時間 月～金曜日…17時～翌朝8時30分
土・日曜日、祝日…8時30分～翌朝8時30分

各施設のイベントはこちら

地域子育て支援センター
ついでに広場



児童センター・児童館



児童センター ☎ 21-8181
鷺宮児童館 ☎ 58-7054

ファミリーサポートセンター



本部 ☎ 29-1900 菫蒲 ☎ 85-2015
栗橋 ☎ 55-1148 鷺宮 ☎ 59-6600

◆ 2月10日(月)～3月9日(月)の保健事業

問合せ・予約 各保健センター 中央 ☎ 21-5354 菫蒲 ☎ 85-7021
栗橋 ☎ 52-5577 鷺宮 ☎ 58-8521

月齢別健康診査

	場所	実施日	受付時間	対象となる生年月日
4 か 月	中央	2月20日(木)	12時45分～13時45分	令和元年10月
	栗橋	2月18日(火)	13時～13時30分	令和元年10月
	鷺宮	2月14日(金)	13時～13時45分	令和元年10月
10 か 月	中央	2月12日(水)	12時45分～13時45分	平成31年3月
	菫蒲	3月9日(月)	12時30分～12時50分	平成31年4月～令和元年5月
	栗橋	3月4日(水)	13時～13時30分	平成31年4月16日～令和元年5月31日
1 歳 6 か 月	鷺宮	2月13日(木)	13時～13時45分	平成31年4月
	中央	2月19日(水)	12時45分～13時45分	平成30年8月
	鷺宮	2月20日(木)	13時～13時45分	平成30年7月
3 歳	鷺宮	3月6日(金)	13時～13時45分	平成30年8月
	中央	3月4日(水)	12時45分～13時45分	平成28年10月24日～11月30日
	菫蒲	2月12日(水)	12時30分～12時50分	平成28年9月～10月
3 歳	鷺宮	2月21日(金)	13時～13時45分	平成28年10月9日～11月5日
	鷺宮	3月5日(木)	13時～13時45分	平成28年11月6日～11月30日

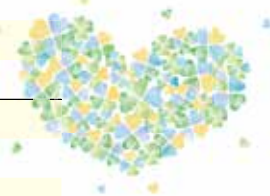

ママ・パパ教室【要予約】

場所	実施日	対象者
中央	2月29日(土)	妊娠16週以降の方
栗橋	3月2日(月)・7日(土)	

乳幼児健康相談

場所	実施日	受付時間
中央	3月3日(火)	9時30分～11時
菫蒲	2月28日(金)	9時30分～11時
栗橋	2月17日(月)、3月9日(月)	9時30分～11時

コアラ(障がいのある子どもの保護者のついで)

場所	実施日	時間
栗橋	2月10日(月)	10時～11時30分

離乳食のすすめ方教室【要予約】

場所	実施日	時間	対象
中央	2月12日(水)	10時～11時30分	5～7か月児
菫蒲	2月14日(金)	10時～11時30分	
栗橋	2月21日(金)	10時～11時30分	

おやこでスキンシップ体操

場所	実施日	時間	対象
	2月17日(月)	13時～14時30分	市内在住者で1歳未満の児とその親など(兄弟参加可)
菫蒲	2月25日(火)	10時～11時30分	
	3月5日(木)	13時～14時30分	



こどもとよみたいえほんコーナー

ぶーぶーぶー

著者：こかぜさち ぶん
わきさかかつじ え
出版社：福音館書店

ぶーぶー、ぶーぶー、ぱっぱっぱっ。自動車たちが擬音でおしゃべりをしているような楽しい赤ちゃん絵本です。

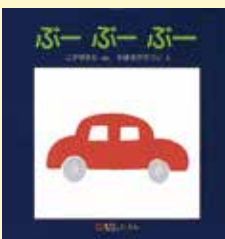

なにをたべてきたの？

著者：岸田 裕子 文
長野博一 絵
出版社：佼成出版社

しろぶたくんは、食いしん坊。おいしいものを食べるたびに、体に変化が起こります。なにを食べてきたかわかるかな？



こどもトピックス

☎ ファミサポ本部 ☎29-1900/FAX29-1935/
Eメールkuki-famisapo@aurora.ocn.ne.jp

久喜市ファミリー・サポート・センター 「地域の力」で子育てを応援しませんか



久喜市ファミリー・サポート・センター（以下、ファミサポ）は、子育ての手助けをしてほしい方とお手伝いできる方が会員となり、有償で子育て援助活動を行う事業です。

仕事をしながらの子育てやリフレッシュ、または子どもの同伴が難しい外出時や出産時などの、子どもに関するサポートを「地域の力」で支え合う取り組みを応援しています。

開所時間 月～金曜日 9時～17時 ※土・日曜日、祝日は除く

✿ 援助活動の主な内容

- ・保育施設や学校、習い事等の送迎
- ・保育施設や学校等の開始前や終了後の一時預かり
- ・依頼会員の家庭と育児の両立等のために必要な援助

✿ 対象児童

生後6か月から小学校6年生までのお子さん

✿ 会員の種類・援助活動の流れ

■ 依頼会員

市内在住・在勤で、子育ての援助をしてほしい方

■ 協力会員

市内在住で、子どもが好きな方、地域の中で育児の援助活動ができる方。預かり援助の場合は、基本的に協力会員の自宅となります。

■ ファミサポ（アドバイザー）

依頼会員から依頼された条件に合った協力会員を調整し、依頼会員に紹介します。

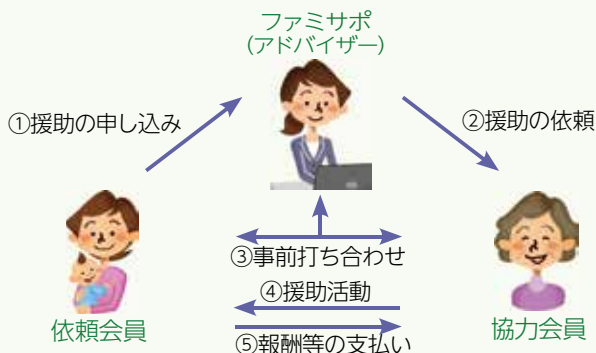

✿ 利用料金・報酬（30分あたり）

活動日時	1人	2人 (兄弟姉妹)
月～金曜日 7時～19時	350円	525円
上記以外の時間帯および 土・日曜日、祝日	450円	675円

✿ 会員登録について（無料）

ファミサポを利用するには、事前に会員登録が必要です。入会説明会・講習会は定期的に開催しています。説明会は事前に申し込みが必要です。

※入会説明会開催日は、23ページ上部の「各施設のイベントはこちら」にあるQRコードから確認できます。

協力会員を大募集！

あなたも地域の子育てサポーターとして活躍してみませんか？「この曜日、時間帯だけなら」「こんな活動だけなら」といった登録でも構いません。子育ての援助が必要な方が安心して子育てができるよう、みなさんのご協力をお待ちしています！

※協力会員も、入会説明会・講習会の受講が必要です。



市立幼稚園 親子で遊ぶ会 時間 10時30分(受付)～11時45分(終了)

幼稚園	日程	共通事項
中央幼稚園（さくらんぼクラブ） ☎ 22-8547	2月4日(火)	対象 平成27年4月2日～平成29年4月1日生まれの未就園児とその保護者 内容 園庭遊びまたは遊戯室での遊び 持物 上履き、汚れた場合の着替え 備考 当日、直接幼稚園へお越しください。
栗橋幼稚園（おひさまクラブ） ☎ 52-3346	2月21日(金)	

「久喜市合併10周年記念お祝い献立」を提供しました



平成22年3月に新しい久喜市が誕生してから10周年を迎えることを記念して、令和元年12月3日～12月6日に「久喜市合併10周年記念お祝い献立」を市内全小・中学校の子どもたちに提供しました。

また、この献立の提供に合わせ、子どもたちが市長や教育長、久喜市産農産物の生産者、給食調理員、栄養士と一緒に給食を食べる給食交流を実施しました。

- 【久喜市合併10周年記念お祝い献立】
献立のテーマ：地産地消の推進
合併10周年にちなみ、久喜市産の梨やキャベツ、長ねぎなど10品目の農産物を使用しました。
- ・赤飯
 - ・牛乳
 - ・鶏の唐揚げ梨ソースかけ
 - ・久喜市産野菜いっぱい和え物
 - ・お祝いすまし汁
 - ・いちごゼリー

新学校給食センター新築工事安全祈願祭



令和元年12月18日(水)、新学校給食センター新築工事の安全を願い、建設予定地において施工業者主催による安全祈願祭が行われました。

本市の将来を担う子どもたちに、安全で安心なおいしい学校給食を安定的に提供するため、令和3年7月末の完成に向け、工事を進めてまいります。

川内杯栗橋関所マラソン大会



令和元年12月29日(日)、利根川河川敷で川内杯栗橋関所マラソン大会が開催されました。

大会当日は、市内外から多くの参加者が集まり、「がんばれ！」などの応援の声で一生懸命ゴールを目指していました。また、コースがフラットで、かつ無風だったため、多くのランナーが好成績を出していました。

レース終了後には、川内ファミリーとふれあうイベントがあったりと、参加者や応援に来ていた方々も楽しんでいる様子でした。



◀梅田市長も完走しました！



はせがわあけみ 長谷川朱實さん表敬訪問



1月6日(月)、令和元年秋の藍綬褒章を受章した長谷川朱實さんが、梅田市長を表敬訪問しました。

長谷川さんは、平成元年12月の就任から30年余りの長年にわたり、民生委員・児童委員として地域の訪問活動等に熱心に取り組み、平成21年5月から菖蒲地区民生委員・児童委員協議会の会長を、平成25年12月から久喜市民生委員・児童委員協議会の会長として、社会福祉の向上に多大な尽力をされた功績が高く評価され、今回の受章となりました。

ビジネスグランプリ2019開催



令和元年11月16日(土)、新たなチャレンジを支援する取り組みとして、埼玉県久喜市ビジネスグランプリ2019を開催しました。今年度は、次の方々を受賞されました。

- 最優秀賞
 - ・長澤剣太郎さん「遊休不動産再生事業」
 - 優秀賞
 - ・岡安達生さん「シェア工房+喫茶店」
 - ・富田伯枝さん「私の手で「おいしい」を伝えます！-ちゃんと食べるを伝える-
 - アイデア賞
 - ・長谷川信子さん「久喜から世界へ。英語は世界のパスポート」
 - ・石川成道さん
- ※本人の希望によりプラン名の掲載は控えさせていただきます。

久喜市優秀技能者表彰



市では、毎年、優れた技術と技能を持った市内の優秀な技能者を表彰しています。今年度は、次の方々を受賞されました。

- ・桐ヶ谷眞さん (大工) (写真右)
- ・船木仁一さん (配管工) (写真左)

中学生表敬訪問



令和元年12月18日(水)、全国大会出場生徒が、梅田市長を表敬訪問しました。

(写真左から)

- ・第19回東日本中学校吹奏楽大会で金賞に輝いた、鷲宮東中学校吹奏楽部の代表生徒 (3年 林真帆さん、小幡颯矢さん)
- ・第32回全日本マーチングコンテストで銀賞に輝いた、栗橋東中学校吹奏楽部の代表生徒 (3年 天野由莉花さん、宇佐美百恵さん)

(写真は左から)

岡嶋彩さん、林久喜青年会議所理事長、長谷川さん、石川さん、富田さん、岡安さん、梅田市長、長澤さん、堀さん (長澤さんの共同事業者)、小林久喜市商工会長



● 中央図書館 ☎21-0114 栗橋文化会館図書室 ☎52-2000
 ● 菖蒲図書館 ☎87-1388 鷺宮図書館 ☎58-1002

映画会

内容	場所	日時
「次郎長三国志」(2008年 日本作品 中井貴一ほか) 129分	中央	2月15日(出) 14時
「上海特急」(1932年 アメリカ作品 マレーネ・ディートリッヒほか) 82分		3月7日(出) 14時
「追憶」(1973年 アメリカ作品 バーブラ・ストライサンドほか) 118分	鷺宮	2月20日(休) 14時

おはなし会

イベント	場所	日時
おやおはなし会 (0~2歳)	中央	2月15日(出)、3月7日(出) 10時30分
えほんの会 (3歳~)		2月15日(出)、3月7日(出) 11時15分
ワクワクおはなしわらべうたの会		2月8日(出)・27日(休) 10時30分
えほんの会 (幼児・児童)	菖蒲	3月1日(日) 11時
おはなし会 (幼児・児童)		2月15日(出) 15時
ブックトークの会 (児童)		2月23日(祝) 11時
かばさんのおはなし会 (幼児・児童)	栗橋	2月8日・15日・22日・29日、3月7日 各土曜日 10時30分
かわいいおはなし会(幼児・児童)	鷺宮	3月5日(休) 11時
たのしいおはなし会(幼児・児童)		3月7日(出) 15時
かわいいおはなし会(幼児・児童) ※場所は鷺宮東コミュニティセンター1階ボランティアビューロ		2月27日(休) 11時

バリアフリー映画会

日 2月29日(出) 14時~16時
 場 栗橋文化会館 (イリス) 1階視聴覚室
 内 「武士の家計簿」(2010年 日本作品 堺雅人ほか) 129分
 定 20人 協力 住友商事株式会社
 ※「バリアフリー映画」とは、日本語字幕と音声ガイドをつけた映画のことです。視覚や聴覚に障がいのある方だけでなく、「みること」「きくこと」がむずかしくなった方など、どなたでも楽しめます。

鷺宮図書館休館のお知らせ

特別整理等のため、2月12日(水)から18日(火)まで休館します。

この間、鷺宮図書館では、貸し出しができません。また、所蔵の資料について、インターネットでの予約および市内の他の図書館での取り寄せに時間がかかることがあります。

なお、ブックポストは、図書・雑誌・紙芝居の返却に限り期間中も利用できます。

ブックリサイクル

日 2月22日(出)・23日(祝) 9時~17時 (なくなり次第終了)

場 鷺宮図書館2階視聴覚ホール

内 リサイクル図書を無料配布します。冊数の制限はありませんが、持ち帰り用の袋は各自でご持参ください。

※リサイクル図書とは、図書館で保存年限を過ぎたり、買換え等で不用となった図書です。配布した図書は転売等しないでください。中身についてのお問い合わせにはお答えできません。

絵本の読み聞かせ講座

日 3月15日(日) 10時~11時30分

場 菖蒲文化会館 (アミーゴ) 1階多目的室

内 絵本の読み聞かせにおける基本とコツを身につける
 講 小野寺るり子さん

定 30人 (申込順)

申込開始 2月21日(金) 9時

申込方法 直接または電話で、菖蒲図書館へ

えほんのよみきかせと折り紙教室

日 2月16日(日) 14時~15時

場 栗橋文化会館 (イリス) 視聴覚室

対 4歳~小学生 ※未就学児は保護者同伴

定 20人 (当日会場先着順)



公民館だより

今月のイベント情報

<共通事項>

申込方法 直接またははがき・FAX・Eメール（いずれも2人まで）に、事業名・住所・氏名・電話番号を明記の上、各公民館へ
 ※項目の記載がない場合は、定員…なし、費用…無料、申込み…不要です。

東公民館 〒346-0016 久喜東1-27-20
 ☎21-8030 FAX21-8033
 Eメール kukihighashi-kominkan@city.kuki.lg.jp

ヨガ教室

日 3月9日(月)・16日(月) 10時～11時30分
 場 東公民館集会室
 内 笑いヨガの呼吸法やポーズを学ぶ
 講 磯悦子さん 対 市内在住・在勤・在学者
 定 20人(超えた場合抽選) 持 タオル、飲み物
 申込期限 2月21日(金) 必着

青葉公民館 〒346-0013 青葉1-2-1
 (申込みは東公民館へ)

文学講座

日 3月1日・8日 各日曜日 全2回 9時30分～11時30分
 場 青葉公民館会議室1・2
 内 愛恋無窮～「長恨歌」とその周辺～
 講 加藤建垂さん 対 市内在住・在勤者
 定 25人(超えた場合抽選)
 申込期間 2月16日(日) 必着

西公民館 〒346-0038 上清久1489-2
 ☎25-5321 FAX25-5450
 Eメール kuginishi-kominkan@city.kuki.lg.jp

施設ウォッチング

日 3月12日(木) 8時清久コミュニティセンター・西公民館集合～17時(予定)
 場 東京臨海広域防災公園・豊洲市場(東京都江東区)
 対 市内在住・在勤者・在学者
 定 25人(超えた場合抽選)
 費 1,000円程度(施設案内料等)
 申込期限 2月28日(金) 必着

栗橋公民館 〒349-1102 栗橋中央2-7-1
 ☎52-0061 FAX52-0881
 Eメール kurihashi-kominkan@city.kuki.lg.jp

久喜市公民館連絡協議会事業「人権講座」

日 3月12日(木) 受け付け9時30分/10時～11時30分
 場 栗橋文化会館(イリス) 会議室1・2
 ※手話通訳者を配置します。
 内 高齢者の人権や外国人の人権を中心とした人権講座
 講 県人権推進課講師 対 市内在住・在勤者
 定 80人

森下公民館 〒346-0113 菖蒲町下栢間5495-2
 ☎85-7811 FAX85-7815
 Eメール shobumorishita-kominkan@city.kuki.lg.jp

インテリアやプレゼントに最適！ 「ハーバリウム教室」

日 3月15日(日) 10時～12時
 場 森下公民館第1・第2会議室
 内 プリザーブドフラワーをお洒落なガラスボトルにいたれたインテリア雑貨を作る
 講 坂内ひさ江さん
 対 市内在住・在勤・在学者 親子参加可
 定 20人(超えた場合抽選) 費 1,000円程度(材料費)
 申込期限 2月29日(土) 必着



鷺宮公民館 〒340-0217 鷺宮6-1-4
 ☎58-8144 FAX58-8145
 Eメール washinomiya-kominkan@city.kuki.lg.jp

鷺宮公民館まつり演技発表の部

公民館でのサークル活動の成果を発表します
 日 2月16日(日) 9時30分～14時25分
 場 鷺宮公民館大ホール
 内 大正琴、ピアノ演奏、居合演舞、太極拳、コーラス、日本民謡、社交ダンス、オカリナ、気功、創作舞踊、小学生のトランペット、管楽器アンサンブル、ウクレレ、サクソフォーンアンサンブル
 ※発表の進行状況によっては、終了時間が前後する場合があります。

レッツ脳トレ!おとなの折り紙教室

日 2月29日(土) 10時～11時30分
 場 菖蒲文化会館(アミーゴ) 1階多目的室
 講 伊藤三鶴さん
 対 市内在住者
 定 15人(申込順)
 申込開始 2月17日(月) 9時
 申込方法 直接または電話で、菖蒲図書館へ

奥の細道をゆく(古典文学入門講座)

日 3月7日・14日・21日 各土曜日 10時～11時30分
 場 菖蒲図書館 1階多目的室
 内 奥の細道を読む
 講 佐野間真樹さん
 対 市内在住者 定 40人(申込順)
 申込開始 2月10日(月) 9時
 申込方法 直接または電話で、菖蒲図書館へ

- 久 久喜総合文化会館 ☎21-1799
- 菖 菖蒲文化会館 (アミーゴ) ☎87-1377
- 栗 栗橋文化会館 (イリス) ☎52-3221



久 それいけ!アンパンマン

ミュージカル「勇気の花に歌おう♪」

子どもたちに大人気!アンパンマンの本格ミュージカルです。

- 日 4月18日(土) ①11時 ②13時30分 ③16時30分
- ※開場は各開演の30分前
- 場 大ホール
- 費 (全席指定) 3,900円 ※2歳以上有料。1歳以下のひざ上鑑賞は無料

菖 アミーゴお喜らく落語会 発売中

笑う門には春きたる!埼玉ゆかりの落語家によるバラエティ豊かな演目をお届けします。

- 日 3月21日(土) 開場13時30分/開演14時
- 場 文化ホール
- 出演 三遊亭楽生、桃月庵白浪ほか
- 費 (全席指定) 一般2,000円、フレンズ会員1,800円

栗 ロビーコンサート 鑑賞無料

「春を呼ぶ ロビーコンサート」

春を先どり!フルートをはじめオカリナなど色々な笛と、ピアノの軽やかな響きをお楽しみください。

- 日 3月6日(金) 開演12時15分(約30分)
- 場 1階ロビー
- 出演 新原輝美 (フルートほか)、木津可奈 (ピアノ)

久 プラネタリウム2月の催し

『かいけつ!ぎもん・てんもん』(約50分)

- 第11回「星の色と明るさ」
- 日 2月16日(日) 15時30分

『Mitaka/見たか!宇宙の旅』(約50分)

国立天文台開発のデジタル宇宙ビューアー「Mitaka」による全天周投映で宇宙の旅に出よう!

- 日 2月23日(祝) 15時30分

一般向け投映(約50分)

テーマ番組「宇宙の広さを知る人よ」

- 日 月・水・木 16時30分
- 日 ①11時 ②13時30分 ③15時30分
- 土 ①13時30分 ②15時30分

こども向け投映(約40分)

こども向け番組「オリオンざのおはなし」

- 土 11時
- 費 高校生以上300円、3歳~中学生100円
- ※2月11日(祝)はプラネタリウムコンサートのためお休み

久 稲垣潤一コンサート2020 発売中

「ドラマティック・レイン」などのヒット曲から最新の楽曲まで、時間旅行をお楽しみください。

- 日 4月11日(土) 16時30分開場/17時開演
- 場 大ホール
- 費 (全席指定) 6,800円 フレンズ会員6,000円



毎日興業アリーナ久喜 (久喜市総合体育館)
☎ 21-3611 教室の詳細・申し込みは、ホーム
FAX21-1455 ページまたはFAXにてお願いします。



第8回毎日興業アリーナ久喜杯グラウンド・ゴルフ大会

- 日 3月4日(水) 予備日3月11日(水) 9時~13時
- 場 久喜市総合運動公園市民グラウンド・多目的広場
- 定 300人 (申込順)
- 費 700円 (参加賞、傷害保険料を含む)
- 対 20歳以上
- 持 クラブ、ボール、マーカー
- ※グラウンドゴルフ協会会員は、各地区の会長へお申込みください。

参加者募集中の教室

- ◆ジュニア(小学生)テニス教室
①3月3日・10日・17日・24日 ②4月7日・14日・21日・28日 ○初級16時30分 ○中級17時30分 各火曜日 5,000円/4回
- ◆初心者バドミントン教室
3月3日・10日・17日・31日 各火曜日 10時 2,000円/4回
- ◆はじめての英会話教室
火曜日 基礎 ①10時 ②11時15分
中級12時30分 各4,000円/4回
- ◆アロハフラダンス教室
水曜日 10時30分 3,000円/3回
- ◆初心者卓球サークル
3月5日・12日・19日・26日 各木曜日 15時 2,200円/4回
- ◆くびれ健康体操教室
3月6日・13日・27日 各金曜日 13時30分 1,500円/3回
- ◆ベリーダンスエクササイズ教室
3月6日・13日・27日 各金曜日 15時15分 2,400円/3回



無料相談

市役所本庁舎 ☎ 22-1111 FAX 22-3319

内 容	日時・日程	場 所	申込み・問合せ
人権相談・女性相談	2月10日(月) 13時15分～16時15分	久喜総合文化会館 会議室	人権推進課人権推進係 (内線2321)
	2月19日(水) 13時30分～15時30分	農業者トレーニングセンター 後継者対策室、和室	菅浦総合支所総務管理課 ☎85-1111 (内線216)
	2月20日(木) 13時30分～15時30分	栗橋文化会館 (イリス) 第4会議室	栗橋総合支所総務管理課 ☎53-1111 (内線323)
	2月25日(火) 9時30分～11時30分	鷺宮総合支所3階 301会議室	鷺宮総合支所総務管理課 ☎58-1111 (内線113)
女性の悩み (カウンセリング) 相談 【要予約】	2月21日(金) 13時～17時	市役所4階 相談室3	人権推進課男女共同参画係 (内線2325)
	3月6日(金) 13時～17時	市役所4階 第8会議室	
法律相談 【要予約】 1か月前から (1か月前が土・日曜日、 祝日にあたる場合は翌日の 平日から)	3月10日(火) 13時30分～16時30分	鷺宮総合支所4階 控室	市民生活課 市民生活・防犯係 (内線2629)
	3月23日(月) 13時30分～16時30分	市役所1階 相談室1・2 栗橋総合支所2階 第1・2会議室	
	4月1日(水) 13時30分～16時30分	市役所1階 相談室1・2 菅浦総合支所4階 第3集会室	
行政相談 (国などの行政サービスへの 意見・要望に関すること)	2月18日(火) 9時30分～12時	栗橋総合支所2階 第3会議室 鷺宮総合支所4階 控室	市民生活課 市民生活・防犯係 (内線2629)
	2月18日(火) 13時30分～16時	市役所4階 第8会議室 菅浦総合支所4階 第3集会室	
	消費生活相談	市役所3階消費生活センター ※来室の際は、必ずお問い合わせ ください。	
年金相談 【要予約】	2月19日(水) 9時～12時/13時～15時	久喜市役所1階 相談室1	市民課(総合窓口)市民・パスポート係 (内線2663)
物忘れ相談 【要予約】 3月10日(火)まで	3月17日(火) 9時～10時/10時30分～11時30分	鷺宮公民館会議室1・小会議室	鷺宮地域包括支援センター ☎58-9131 ※定員4人、治療中の方は除く
生活困窮者自立支援相談	毎週月～金曜日(祝日を除く) 8時30分～17時15分	久喜市社会福祉協議会 (ふれあいセンター久喜内) ※緊急の場合を除き、来所の際は はお問い合わせください。	久喜市社会福祉協議会 ☎23-2526
住宅耐震相談 (木造2階建て以下に限る)	毎週月～金曜日(祝日を除く) 9時～12時/13時～17時	市役所第二庁舎1階 建築審査課	建築審査課企画指導係 (内線4695)
内職相談(あっせん)	毎週火・金曜日(祝日を除く) 10時～12時/13時～16時	市役所1階 相談室1・2	久喜ブランド推進課商工労働係 ☎85-1111 (内線134)
家庭児童相談	毎週月～金曜日(祝日を除く) 9時～16時	市役所1階子ども未来課 ※電話相談可	子ども未来課子ども・青少年係 (内線3288)
子育て相談	毎週月～金曜日(祝日を除く) 9時～16時30分	地域子育て支援センター ぽかぽか/くぶる/すまいる ※電話相談可	地域子育て支援センター ぽかぽか ☎21-8596 くぶる ☎55-1147 すまいる ☎59-7510
児童相談	毎週月～金曜日(祝日・休館日を除く) 9時～16時	児童センター/鷺宮児童館 ※電話相談可	児童センター ☎21-8181 鷺宮児童館 ☎58-7054
育児相談	毎週月～金曜日(祝日を除く) 9時～16時	各市立保育園 さくら☎21-0787/すみれ☎21-0120/ひまわり☎22-8246 ※電話相談可 あおば☎22-2566/中央☎23-6030/中央分園☎21-7870	

交通事故発生状況 12月 ※()内は令和元年の累計				
人 身 事 故				物損事故
件数	死者数	重傷者数	軽傷者数	件数
50 (514)	1 (1)	7 (48)	55 (580)	273 (3,500)

火災・救急統計速報 12月 ※()内は令和元年の累計			
建 物	3 (29)	急 病	403 (4,746)
車両・船舶	1 (5)	交 通	60 (626)
その他	0 (14)	その他	226 (2,327)
火災件数	4 (48)	救急件数	689 (7,699)

※上記は速報数値のため後日変更になる場合があります。

- 注目情報
- お知らせ
- 募 集
- イベント
- スポーツ
- 相 談
- 公共施設
- フォト
- 子育て
- 健 康

訂正とお詫び

広報くき1月号の記事の中で、誤りがありましたので、訂正してお詫びいたします。

◆15ページ「年金コラム」タイトル

誤：令和元年度分公的年金等の源泉徴収票が送付されます

正：令和元年分公的年金等の源泉徴収票が送付されます

◆22ページ「ボランティアガイドと歩く鷲宮歴史散歩」

誤：栗原城址

正：栗原城址



年金コラム

国民年金保険料は安心・便利な口座振替で



国民年金保険料の納付は、口座振替が便利です。口座振替の種類・手続きは、次のとおりです。

○口座振替の種類 ※②～⑤は、保険料割引あり

①毎月納付（例）3月末に2月分振替

②毎月早割（例）2月末に2月分振替

③6か月前納（例）4月末と10月末にそれぞれ口座振替

④1年前納（例）4月末に口座振替

⑤2年前納（例）4月末に口座振替

○口座振替の手続き 口座振替を希望する月の前々月（4月末から振替を希望する場合は、2月末まで）に次のものを金融機関へ持参し、手続きをしてください。

・口座振替納付（変更）申出書（納付書に同封されているもの）

・預金通帳 ・通帳届出印

【口座振替の注意点】 ・月末が土・日曜日・祝日の場合は、振替日がその翌日となります。 ・残高不足により口座振替ができなかった場合は、翌月末に再度口座振替を行います。再度の振替もできなかった場合は、振替不能通知書と振替ができなかった分の納付書が送付されます。

問 春日部年金事務所 ☎048-737-7112 / 市民課（総合窓口）市民・パスポート係（内線2663） / 各総合支所市民係（総合窓口）（☎内線121 / 票内線214 / 鷲内線128）



害獣の駆除を事業者へ依頼するときの注意点

【事例】

自宅の屋根裏にネズミがいると思い、インターネットで見つけた害獣駆除業者に電話し、見積もりのための訪問を依頼した。業者は調査後、ネズミではなく、ハクビシンの足跡や糞があると言った。見積もりは、燻煙処理、屋根裏への侵入忌避剤、断熱材撤去・処分、消毒、侵入口修繕等で200万円となったが、その場で発注書に署名・押印を求められ、自分も早く何とかしたいという思いもあり契約してしまった。

その後、役所に相談したところ、駆除業者の団体を紹介され、数社に問い合わせたところ相場が20～30万円と知った。解約したい。

【ポイント】

ハクビシンやネズミの他、イノシシ、アライグマ、蜂といった害獣・害虫駆除に専門的な知識や技術が必要な場合、消費者自身で対処することが難しく、専門の事業者へ依頼することがあります。

しかし、インターネットで探した専門業者に依頼したところ「高額な金額を要求された」「何かと追加料金を請求される」「キャンセルに応じてくれない」「ついでに屋根工事を契約させられた」などの相談が増えています。

【アドバイス】

①複数社から見積もりを取り、サービス内容や料金を十分に検討しましょう。また、見積もりを取るのに料金が発生するのかも、あらかじめ確認しましょう。

②広告の表示や電話で説明された料金を鵜呑みにしないようにしましょう。現場の状況に応じて料金が変わるのか、追加料金が発生する可能性があるのか、キャンセル料や保証はどうなっているかなど、契約前に確認しましょう。

③契約を急がされたり、自身が焦っていても安易に契約しないようにしましょう。契約内容やサービス内容に納得できない場合や不要な勧誘はきっぱり断りましょう。

④訪問販売で契約した場合は、クーリング・オフができる場合があります。

害獣・害虫の駆除といっても勝手に捕獲等をしてはいけない生物もいます。例えばハクビシンは鳥獣保護管理法、アライグマは外来生物法の規制を受けます。

駆除方法や助成制度、駆除事業者や団体の紹介などの相談窓口を設けている市町村役場もありますので、まずは居住地の市町村役場で確認するとよいでしょう。

◆困ったときは次の窓口へ

市消費生活センター 16ページの無料相談をご覧ください。

県消費生活支援センター春日部 ☎048-734-0999 月～金曜日 / 9時～16時

問 市民生活課市民生活・防犯係（内線2629）

注目情報

お知らせ

募集

イベント

スポーツ

相談

公共施設

フォト

子育て

健康

専門家による無料相談会

◆合同無料登記相談会

日 3月4日(水) 13時～16時

場 市役所4階第8会議室

内 相続、贈与、多重債務・破産申立、建物表題・増築・滅失登記・境界確認・測量に関する相談、土地分筆・地積更正・地目変更、不動産・会社法人登記、その他登記に関する相談等 ※税に関する相談は不可

定 10人(当日会場先着順) ※当日12時から会場番号札を配布します。

問 埼玉司法書士会埼玉支部 ☎25-1271/埼玉土地家屋調査士会埼玉支部 ☎25-1030

◆行政書士会無料相談会

日 2月19日(水) ①14時～16時 ②18時～20時

場 ①菖蒲総合支所4階第3集会室/栗橋総合支所2階第4会議室/鷲宮総合支所4階控室 ②ふれあいセンター久喜2階視聴覚室

内 相続・遺言・贈与、許認可申請に関する諸問題について相談に乗り、分かりやすくアドバイス

申込み 不要(当日会場先着順)

問 埼玉県行政書士会埼玉支部 ☎24-0432

◆不動産無料相談室

日 2月26日(水) 13時～16時

場 市役所4階第8会議室

内 不動産取引についての悩み事、困り事、分からないことなど、専門的立場から適切にアドバイス

申込み 不要(当日会場先着順)

問 (公社)宅建協会埼玉支部 ☎31-1157

遺言・相続無料相談会

遺言・相続の疑問にお答えします。

日 2月29日(土) 10時～16時

場 ①大宮ソニックシティ802・803

②熊谷市立商工会館3階3号室 ③

ウエスタ川越 会議室(第3)1階

④埼玉司法書士会越谷総合センター

相談方法

・面談相談 ☎048-863-7861(予約制/1組30分)

・電話相談 ☎048-872-8055(予約不要/当日のみ通話可能)

申込期限 2月27日(木) 17時

問 埼玉司法書士会 ☎048-863-7861

埼玉県不動産鑑定士協会「一般公開セミナー」

埼玉県不動産鑑定士協会は、不動産に関する意識の啓発と知識向上等のため、一般公開セミナーを開催します。

日 3月27日(金) 13時30分～17時

場 埼玉県県民健康センター2階大ホール

内 経済社会と埼玉県の不動産価格

第一部：R2地価公示にみる埼玉の不動産市況 -見えてくる経済社会情勢のサイクル-

第二部：2020年度の不動産市場 <特別講演>：「ラグビー-日本代表(BRAVE BLOSSOMS)勝利の方程式

定 350人(申込順)

申込期限 3月16日(月)

申込方法・問合せ はがきまたはFAXに、住所・氏名・電話番号・FAX番号を明記の上、同協会(〒330-0061さいたま市浦和区常盤4-1-1 浦和システムビルディング5階/☎048-789-6000/FAX048-789-6160)へ

令和元年度春日部地域合同就職面接会

日 2月13日(木) 受け付け12時30分～15時/13時～15時30分

場 東部地域振興ふれあい拠点施設ふれあいキューブ1階 多目的ホール(春日部市南1-1-7)

内 一般求職者の方を対象とした、24社(予定)の求人企業担当者との就職に向けた相談、面接の機会を提供します。

参加企業 24社(予定)

持 ハローワークカード(お持ちの方)、履歴書複数枚

主催 春日部地域雇用対策協議会及び春日部公共職業安定所

申込み 直接会場までお越しください。

問 久喜ブランド推進課商工労働係(☎内線134)

広報くきに関するご意見をお聞かせください。

広報くきは、令和元年5月号からリニューアルしました。

より良い広報紙にするため、「広報くき」についての意見や提案をお寄せください。

問 庶務課広報広聴係(内線2251)/FAX22-3319/Eメールshomu@city.kuki.lg.jp

いつまでも若々しく「シニアビューティーメイク講座」

- 日** 3月11日(水) 10時～12時
- 場** 鷺宮西コミュニティセンター (おおとり)
- 内** 専門スタッフの指導で、「女性は生涯美しく！」に挑戦してみませんか。
- 講** 資生堂ライフクオリティー事業専門スタッフ
- 対** 市内在住の60歳以上の方 (過去、化粧品で肌トラブルのあった方、アレルギー体質の方、今現在、皮膚疾患のある方はお断りする場合があります。)
- 定** 30人 (申込順)
- 申込開始** 2月20日(木) 9時
- 申込み・問合せ** 久喜市シルバー人材センター ☎58-3677

福祉講演会 ～夢を育て自立を促す～

- 日** 2月23日(祝) 開場13時/14時
- 場** 菖蒲文化会館 (アミーゴ) 文化ホール
- 講** 平野真理子さん (平野美宇さんの母)
- 定** 450人 (当日会場先着順)
- 問** LLCくき学園事務局 ☎53-8150

スポーツ

栗橋B&G海洋センターの催し

- 日** 2月3日・10日・17日 各月曜日
- ①10時～10時50分/②11時～11時50分

- 場** 栗橋B&G海洋センター第二体育室
- 内** ①生活筋力向上ゆっくりプログラム コアエクササイズ ②リズムシェイプ
- 定** ①②20人 (当日会場先着順)
- 費** ①各300円 ②各600円
- 持** 運動のできる服装、タオル、飲み物
- ★その他、毎日教室を開催しています! (土・日曜日、祝日を除く) 詳しくは、久喜体育施設WEB (<https://www.kuki-sports.com>) をご覧ください。
- 問** 栗橋B&G海洋センター ☎52-5510



久喜キッズダンス体験スクール

- 日** 2月21日・28日(金) 受け付け17時15分/○キッズチーム (小学1～5年生) 17時30分～18時30分/○ジュニアチーム (小学6年生～中学生) 18時45分～19時45分
- ※体験教室開催後の継続教室は「2019年度スポーツ振興くじ」の助成を受けています。

- 場** 毎日興業アリーナ久喜メインアリーナ (第1体育館) 2階多目的ホール
- 講** 永井美梨菜さん
- 対** 小学1～6年生、中学生
- 定** 10人 (申込順)
- 持** 運動のできる服装、飲み物、室内履き
- 申込期間** 2月11日(祝)～体験会実施日の前日まで
- 申込方法・問合せ** 電話またはEメールに、住所・氏名・学年・電話番号を明記の上、NPO法人スポーツコミュニティ久喜東 松本 (☎090-6516-

7353…火～金曜日10時～16時/Eメール



相談

パートタイム・有期雇用労働、派遣労働特別相談窓口

4月1日より正規雇用労働者と非正規雇用労働者の間の不合理な待遇差が禁止されます。相談は次の窓口へ

- ①「パート・有期雇用労働者の均等・均衡待遇に係る特別相談窓口」(16階) 埼玉労働局雇用環境・均等室内 ☎048-600-6210
- ②「派遣労働者の均等・均衡待遇に係る特別相談窓口」(14階) 埼玉労働局職業安定部需給調整事業課内 ☎048-600-6211

所在地 さいたま市中央区新都心11-2 LAタワー14階・16階

問 久喜ブランド推進課商工労働係 (☎内線134)

建築・リフォーム無料相談会

- 日** 3月3日(火) 13時～16時
- 場** 埼玉東部消防組合消防局1階ロビー
- 内** 住宅・建築物に関する相談全般 (増築、バリアフリー、耐震化、省エネ化)
- 講師** (一社) 埼玉県建築士事務所協会杉戸支部に所属する建築士事務所
- 持** 既存建物の建築確認図面、写真等
- 主催** (一社) 埼玉県建築士事務所協会業務部建築相談委員会、同協会杉戸支部構造部会
- 問** 同協会杉戸支部 ☎080-1239-4750

- 注目情報
- お知らせ
- 募集
- イベント
- スポーツ
- 相談
- 公共施設
- フォト
- 子育て
- 健康

第15回「久喜市の野草写真展」

日 3月1日(日)～7日(土) 9時～17時
 ※1日は13時から、7日は12時30分まで
場 中央公民館1階ロビー
内 1年間の活動の成果を発表し、市民の皆さんに自然環境保護への関心を高めていただくため、今年も「久喜市の野草写真展」を開催します。
作品点数 約60点
問合せ NPO法人久喜の自然を愛する会 藤浪 ☎22-3708



英会話講座

日 令和2年4月11日・18日・25日、5月9日・16日・23日、6月13日・20日・27日、7月11日・18日・25日
 各土曜日 全12回(予備日9月12日・19日・26日) ①11時～ ②・⑤13時～ ③・⑥15時～ ④17時～ 各90分
内 ①中級クラス ②上級クラス ③初級クラス ④入門クラス ⑤西コミ中級クラス ⑥西コミ初級クラス
場 ①～④鷺宮東コミュニティセンター ⑤・⑥鷺宮西コミュニティセンター
講 ①～③タイグ・マロニーさん ④たまみ・マロニーさん ⑤・⑥マイケル・マキーさん
定 12人(超えた場合抽選) ※参加者が5名に満たない場合は中止

対 鷺宮国際交流協会会員で中学生以上の方(会員は随時募集/年会費3,000円)
費 12,000円
申込期限 2月28日(金)
体験受講 2月15日・22日・29日
 各土曜日 1,000円/1回/1クラス
 ※事前申込み必要
申込み・問合せ 電話・Eメールで、鷺宮国際交流協会 江幡(☎090-1422-3244/Eメールeba2013@outlook.jp)へ

久喜市手工芸同好会展示会

日 3月10日(火)～11日(水) 9時30分～16時30分
場 中央公民館大集会室
内 藤工芸、ステンド、まくらめ、押し花、くみひも紅
問 久喜市手工芸同好会 鈴木 ☎22-8039

第70回記念埼玉県美術展覧会

日 5月26日(火)～6月17日(水)(月曜日休館)
場 県立近代美術館
内 日本画(水墨画含む)、洋画(版画含む)、彫刻、工芸、書(篆刻・刻字含む)、写真
出品応募資格 15歳以上の県内在住・在勤・在学者(中学生不可)
費 出品手数料3,000円
申込期間 個人搬入5月8日(金)～10日(日)
業者搬入 5月7日(木)・9日(土)・10日(日) 10時～16時30分
 (※業者搬入日のうち7日は日本画、洋画、書のみ受付で、13時～16時30分)

申込方法 開催要項(生涯学習課、各公民館、各図書館、各文化会館、シルバー人材センターで配布。県展ホームページからもダウンロード可)を確認の上、搬入期間に直接持参(事前申込不要)
問 県教育局文化資源課芸術文化推進担当 ☎048-830-6925

県立久喜図書館の催し

◆郷土に親しむ映画会
日 2月7日(金) 14時
内 「東あそび 大宮氷川神社」20分、「兵庫鎖太刀 氷川女体神社」20分、「喜多院と大海僧上」20分
 ◆名作映画鑑賞会
日 2月14日(金) 14時
内 「奥様は魔女」76分
 ◆金曜映画会
日 2月21日(金) 14時
内 「地球民族紀行 さいはての光をたずねて モンゴル“風の馬”の民」50分
 ◆名作映画鑑賞会
日 2月27日(木) 14時
内 「ローマの休日」118分
【映画会共通】
定 140人(当日会場先着順)
 ◆おはなし会
日 児童 2月1日・8日・15日・22日(工作)・29日 各土曜日 14時/乳幼児 2月12日(親子ふれあい講座)・26日 各水曜日 11時
内 絵本の読み聞かせや紙芝居、昔話などを楽しむ
定 当日先着順 児童20人(工作の日は10人)/乳幼児10組
問 県立久喜図書館 ☎21-2659

鷺宮児童館の催し

◆ミニお話タイム・のびのびタイム

日 ①2月13日(木) ②3月3日(火) 10時30分

場 鷺宮児童館

内 ①『てぶくろ』パネルシアター ②『にゃーご』大型絵本

対 幼児・保護者

◆ミニコンサート

日 2月15日(土) 13時30分

場 鷺宮児童館

内 スプリングコンサート

◆遊ぼうデー

日 2月29日(土) 10時30分、11時30分、14時30分、15時

場 鷺宮児童館

内 ポンポンカーリング

◆プチランド

日 3月5日(木) 11時

場 鷺宮東コミュニティセンター(さくら)

内 人形劇(久喜どんぐり)

対 幼児・保護者

問 鷺宮児童館 ☎58-7054

レインボー★キッズダンス体験

日 3月11日(水)・25日(水) 16時~17時

場 しょうぶ会館2階生活改善室

内 チアダンスやポンポン・バトン・リボンを使ったダンス

対 新年中・新年長の女子

申込み・問合せ ホームページまたは電話で、レインボー★キッズ 青木(☎090-8465-2499/https://www.3.hp-ez.com/hp/kirasan)へ

くきパパ

~ホワイトデー企画・ハート形クッキー作り&交流会~

日 3月14日(土) 13時30分~16時

場 ふれあいセンター久喜調理室

内 パパとお子さんで一緒に特大クッキーを作ります。後半は、パパが笑顔になるための交流会です。

※この事業は市との協働事業により開催します。

対 2歳~小学生くらいまでの親子

定 8組(申込順)

費 1家族につき300円

持 エプロン(あれば親子とも)、飲み物

申込開始 2月15日(土)

申込み・問合せ 子育てネットワーク・久喜んこ 山中(☎080-5979-1047 [15時以降] Eメールkukinko.desu@docomo.ne.jp)



子育てセミナー

日 2月18日(火) 10時~11時30分

場 中央公民館会議室4

内 イライラしない子育て

講 塚本英美さん

対 小学生までの子どもの保護者

その他 託児あり(2月11日(木)までに要予約)

費 300円(資料代)

問 家庭倫理の会久喜市 中島(☎090-7200-7449)

里親入門講座

日 2月29日(土) 13時30分~16時

場 桶川市役所4階402会議室

内 里親制度の概要説明、里親の養育体験談、質疑応答など

定 50人(申込順)

申込み・問合せ 埼玉県中央児童相談所里親推進担当 ☎048-775-4152

消費生活講座

あなたの身近で起きている消費者被害の実態やトラブルを避けるために注意すべき点について、わかりやすく説明します。

日 3月6日(金) 14時~15時30分

場 ふれあいセンター久喜3階会議室1・2

講 富永玲子さん(市消費生活相談員)

定 50人(当日会場先着順)

問 市民生活課市民生活・防犯係(内線2628)

中島敦 朗読・講演会

日 2月23日(木) 開場13時30分/開演14時

場 粉川医院ホール(本町2-2-3)

※駐車場有り(30台)

内 久喜市ゆかりの作家「中島敦」生誕110年を記念した朗読・講演会。

①プロの活弁士による中島敦作品の朗読(朗読:麻生八咫) ②中島敦の生涯と作品(講演:加藤建亜)

定 100人(当日会場先着順)

共催・後援 久喜市教育委員会

問 久喜・中島敦の会事務局 荒木(☎21-5500)

注目情報

お知らせ

募集

イベント

スポーツ

相談

公共施設

フォト

子育て

健康

にじいろひろば

日 2月16日(日) 13時30分～15時30分
場 中央公民館研修室2

内 LGBTを含む性的マイノリティへの理解を深めるため、当事者の方をゲストに迎えて、日ごろ感じていることや悩みなどを自由に話し合う場を提供します。参加者は呼んでもらいたい名前(ニックネーム、通称名など)で参加していただきます。

対 市内在住、在勤、在学者で、LGBTを含む性的マイノリティについて関心のある市民および当事者またはその家族

定 10人程度(申込順) 市内在住、在勤、在学者優先

※人数に余裕がある場合は、市外にお住まいの性的マイノリティの当事者およびその家族の方が受付順で参加することができます。

申込期限 2月12日(水) 必着

申込方法・問合せ 電話またはFAX・はがき・Eメールに、氏名(ニックネームまたは通称名可)・連絡先を明記の上、人権推進課男女共同参画係(内線2325/FAX22-3319/Eメールjinken@city.kuki.lg.jp)へ

もっと知ろう 当事者目線の帝王切開のこと

～「ハッピー！」の託児つき講座～

日 2月20日(木) 10時～12時

場 鷺宮東コミュニティセンター(さくら) ボランティアビューロー

内 帝王切開で出産した方、これから経験するかもしれない方、体験者に寄り添う立場の皆さんに、“当事者が知りたい・知っておくべき帝王切開のこと”をお伝えします。

講 細田恭子さん(帝王切開カウンセラー・帝王切開といのちのお話「くもといっしょに」主宰)

対 妊娠中の方、子育て中の保護者、医療従事者、産後の女性の支援に関わる方

定 30人/託児20人(申込順)

※お子さん連れの方は必ず託児にお申込みください。

※この講座は市との協働事業により実施します。

申込開始 2月3日(月) 9時～12時

申込み・問合せ 子育てネットワーク「ハッピー！」 イベント専用電話 ☎080-6673-6204/Eメール washimiyakosodate@yahoo.ne.jp



幼児教室(2・3歳児)

日 4月23日、5月21日、6月18日、7月9日、9月17日、10月22日、11月19日、12月10日 各木曜日 全8回 10時30分～11時30分

場 児童センター

内 運動遊び・リズム遊び・製作など

対 市内在住で、平成28年4月2日から平成30年4月1日に生まれた幼児とその保護者

定 30組(申込順)

申込期間 3月1日(日)～15日(日)

申込方法・問合せ 直接、児童センターへ(電話・代理申込不可) ☎21-8181

ガールスカウト体験

日 2月16日(日) 9時30分～11時30分

場 ふれあいセンター久喜

内 活動発表と交流会(1年間の活動の発表と交流の場です。終了後12時30分頃まで制服試着会を実施します。)

対 おおむね4歳～小学校6年の女の子

申込期限 2月14日(金)

申込方法・問合せ 電話またはEメール・ホームページで、ガールスカウト埼玉県第67団 穴戸(☎32-0756/Eメールgs.saitama67@gmail.com/ホームページhttps://gssai67.wixsite.com/gssai67)へ



人権それは愛

外国人の人権

令和元年12月1日現在、本市では、3,000人を超える外国人が生活しています。

また、東京オリンピック・パラリンピック競技大会の開催を間近に控え、日本を訪れる外国人旅行者も増えてきており、今後、日常生活の中で外国人と接する機会がますます増加すると見込まれます。

しかし、このような状況の中、外国人に対しての就労差別やアパートへの入居拒否、店舗や宿泊施設等の利用拒否など、さまざまな問題が生じています。

また、言語、宗教、文化、生活習慣の違いなどから近隣住民とのトラブルも起こっています。これらの背景には、お互いの文化などに対する理解不足、思い込みや偏見があるようです。さらに、外国人の中には日本語が得意でない方もいるため、コミュニケーションで誤解を招くこともあります。

これらの問題を解決するためには、外国人と日本人がお互いに理解し合う努力が必要です。また、外国人が日本人と同じように安心して暮らせるまちづくりが求められています。

本市では、まちづくりの基本理念などを定めた「久喜市自治基本条例」において、多様な国々の歴史や文化等を理解し、誰もが住みやすいまちづくりを進めるため、国際社会との交流・連携に努めることとしています。そのひとつとして、日本語が得意でない市内の外国人を対象に日本語教室を開催し、基礎的な日本語学習の支援などを行っています。

しかし、行政の取り組みだけでは限界があります。私たち一人ひとりがお互いに理解を深め、多様性を受け入れ、尊重し合うことが大切です。国籍や言葉の違いなどで判断せず、まずその人自身を知ろうとすることが、人権の尊重につながるのです。まずは、あいさつなど気軽なコミュニケーションから始めてみませんか。

問 市民生活課自治振興係(内線2622)

犬のしつけ方教室

日 3月7日(土) ①10時～11時30分
②13時30分～15時

場 ①市役所本庁舎駐車場 ②鷺宮総合支所駐車場

【①・②共通事項】

内 講義と実技指導

講 小佐野恵司さん(小佐野愛犬警察犬訓練所代表)

対 次の全てに該当する方

- ア 市内在住者
- イ 犬を飼っている方
- ウ 市が開催した教室に、過去1度も参加したことがない方

※①・②の重複申し込み不可。

定 各10組(申込順)

※大型犬を同伴する場合は、成人男性の方のご参加をご配慮ください。

申込開始 2月17日(月) 9時

申込み・問合せ 環境課環境衛生係
(☎内線369)

オレンジカフェ

日 ①2月26日(水) 13時30分～15時
②3月18日(水) 14時～15時30分
③3月18日(水) 9時30分～11時
④3月13日(金) 13時30分～15時

場 ①鷺宮公民館会議室1 ②栗橋公民館 ③中央公民館4階会議室5 ④あやめ会館

内 認知症に関する悩みや不安等を話すことで、本人や介護者の負担が軽減できるよう参加者全員で話し合い、情報交換します。

対 市内在住の認知症のある方とその家族、認知症の疑いのある方、認知症サポーターで協力できる方など

申込み 不要(直接会場へ)

問 ①鷺宮地域包括支援センター ☎58-9131 ②栗橋地域包括支援センター ☎52-7835 ③高齢者福祉課地域包括支援係(内線3273) ④菖蒲地域包括支援センター ☎85-8131

家庭菜園の^{ざんさき}残渣や生ごみを利用する堆肥づくり講座

日 2月20日(木) 9時30分～12時30分
場 しみん農園久喜(緑風館)

内 家庭菜園で出た残渣や家庭から出た生ごみを利用して堆肥をつくる基本的な講座です。

対 市内在住・在勤・在学者

定 20人(申込順)

持 筆記用具、汚れてもよい服装、軍手、長靴

申込開始 2月12日(水) 13時

申込方法・問合せ 電話で、農業振興課農業振興係(☎内線338)

※参加者が5人に満たない場合は中止します。

イチゴのロールケーキ作り教室

日 2月28日(金) 9時30分～13時
場 農業者トレーニングセンター

内 久喜市産のイチゴを使ったロールケーキ作り

対 市内在住・在勤・在学者

定 12人(申込順)

費 600円

持 エプロン、三角きん、ふきん、容器(持ち帰り用)、筆記用具

申込開始 2月10日(月) 13時

申込方法・問合せ 電話で、農業振興課農業振興係(☎内線338)

※参加者が5人に満たない場合は中止

します。焼菓子の性質上、終了時刻を延長する場合がありますので、ご了承の上、お申し込みください。

郷土資料館収蔵品展「ちょっとむかしの道具たち」

日 2月1日(土)～6月21日(日) 10時～18時

休館日 月曜日(祝日の場合は開館)、祝日の翌日、月末の金曜日

場 郷土資料館展示室2

内 昭和の時代に使われていた民具を展示し、当時の生活を振り返ります。小学校地域学習副読本『わたしたちの久喜市』に掲載されている民具を中心に展示します。

問 郷土資料館 ☎57-1200

いきいき温泉久喜の催し

◆交通安全講習

日 2月6日(木) 10時～11時

内 久喜警察署から講師を招き、交通安全について講習を行います。

◆健康体操

日 2月18日(火) 13時～14時

内 「サプナ21健康体操久喜」による健康体操

◆健康相談

日 2月19日(水) 13時30分～15時

内 看護師による血圧測定・尿検査、健康相談

◆パドル健康体操

日 2月26日(水) 10時～11時

内 パドルという道具を使った健康体操
講 小林靖子さん

○各催しは、60歳以上の方が参加できます。

問 いきいき温泉久喜 ☎22-7933

注目情報

お知らせ

募集

イベント

スポーツ

相談

公共施設

フォト

子育て

健康

募集

市民意見提出制度による意見募集

◆第2期久喜市総合戦略(案)

計画(案)の概要 まち・ひと・しごと創生法に基づき、人口減少対策や地域経済活性化など、久喜市の「まち・ひと・しごと創生」に関する基本的方向と施策を定めるものです。

意見提出期間 2月1日(土)～3月1日(日) 消印有効

意見提出できる方 ①市内在住・在勤・在学者 ②市内で事業を営みまたは活動する方 ③市に対して納税義務を有する方 ④案件に利害関係を有する方

計画(案)等の閲覧 市民参加コーナー、市ホームページ「市民参加」のページで2月1日(土)からご覧になれます。

市民参加コーナー・意見箱設置場所 市役所、総合支所、ふれあいセンター久喜、公民館、図書館等の公共施設

意見提出方法・問合せ 意見書(市民参加コーナーで配布。市ホームページからもダウンロード可)に必要な事項を記入の上、意見箱に投入するか、直接または郵送・FAX・Eメールで、企画政策課企画政策係(〒346-8501 所在地記入不要/内線2283/FAX22-3319/Eメールkikaku@city.kuki.lg.jp)へ

検討結果の公表 提出意見の概要・意見に対する市の考え方・計画(案)の修正内容を市民参加コーナー、市ホームページ等で氏名・住所を除き公表します。個別の回答は行いません。

ローズバーグ市友好親善訪問団募集

ホームステイによる国際交流を体験してみませんか。

久喜市の姉妹都市であるアメリカ合衆国オレゴン州ローズバーグ市で、ホームステイや市内見学、歓迎会等を通じて市民との交流を図ります。同市はロッキー山脈の西側に位置し、雄大な自然環境に恵まれ、ワインの生産地と

しても有名です。

訪問期間 6月6日(土)～15日(月)

対 市内在住者または久喜市・ローズバーグ協会会員

募集人数 20人程度

費 28万円程度

主催 久喜市・ローズバーグ協会

申込期限 2月20日(土)

問 同協会事務局 菱沼 ひしぬま ☎&FAX85-4135、坪井 ☎&FAX52-2057



趣味クラブ会員募集

趣味のクラブ活動を行っています。
活動内容 火曜書道、火曜カラオケ、健康体操すずらん、ダンベル健康体操、囲碁、詩吟、民謡愛好会、木曜絵画、大正琴、茶道、煎茶、民謡、金曜カラオケ、ハーモニカ、健康体操ふきのとう、鷺宮陶芸、手品、土曜太極拳、初めての太極拳、日曜書道

活動場所 鷺宮福祉センター

対 原則として、60歳以上の市内在住者

申込期間 2月12日(水)～3月13日(金)

※休館日を除く、10時～16時

問 鷺宮福祉センター ☎58-6666

“にほんご教室”先生募集

近隣在住の外国人に日本語を教えるボランティアの先生を募集しています。経験・資格は不要です。

日 第1・3・4水曜日 10時30分～12時/第2・3・4土曜日 18時30分～20時

場 鷺宮東コミュニティセンター(さくら) 会議室またはボランティアビューロー

申込み・問合せ 鷺宮国際交流協会 江幡 えぼた ☎090-1422-3244/Eメールeba2013@outlook.jp)



イベント

目で見える環境講座

日 3月5日(土) 市役所本庁舎裏一般駐車場付近8時10分集合・出発～13時40分帰着予定

場 東洋ライスサイタマ工場(坂戸市にっさい花みず木7-5)

(休憩場所:道の駅いちごの里よしみ)

※市バス利用

内 無洗米の環境へのメリットについて、考えてみませんか。

対 市内在住・在勤・在学者

定 30人(申込順)

持 筆記用具

※アクセサリ類など紛失しやすいものの工場内への持込みはご遠慮ください。

申込期間 2月10日(月)～27日(木)

申込方法・問合せ 直接または電話で、環境課環境企画係(☎内線364)へ

ゲートキーパー養成講座

『身近な人に寄り添い支援をするために』

日 3月9日(月) 14時～15時30分

場 久喜総合文化会館広域文化展示室

内 3月の自殺対策強化月間に合わせ、ゲートキーパー養成講座を開催します。ゲートキーパーとは、地域や職場、教育、その他さまざまな分野において、身近な人の自殺のサインに気づき、適切な対応ができる人のことをいいます。悩んでいる人に寄り添い、関わりを通して「孤立・孤独」を防ぎ、支援できるよう、ゲートキーパーとしての知識を習得します。

講 越谷心理支援センター 岡野結子 おかのゆうこ さん(公認心理師・臨床心理士)

対 市内在住・在勤・在学者

定 100人(申込順)

申込期間 2月10日(月)～28日(金)

申込方法・問合せ 電話またはFAXに、「ゲートキーパー養成講座申込」・氏名・電話番号・FAX番号を明記の上、健康医療課健康企画係(内線3422/FAX22-3319)へ

Jアラート全国一斉情報伝達試験の実施について

2月19日(水) 11時、
全国瞬時警報システム
(Jアラート)を利用し
た全国一斉情報伝達試
験が実施されます。防災
行政無線から「これは、Jアラートの
テストです。」という放送が流れます
ので、ご注意ください。



なお、当日の状況(災害発生時など)により実施を延期または中止する場合があります。

問 消防防災課危機管理係(内線2648)

令和元年度定期監査の結果をお知らせします

この監査は、地方自治法の規定に基づき、平成31年4月1日から令和元年9月30日までの一般会計および特別会計に関する事務が、適正かつ効果的・合理的に運営されているかを監査したものです。

監査にあたっては、提出された資料を関係帳簿および証拠書類との照合により確認し、関係職員から説明を求めるなどの方法で実施しました。詳しくは、市ホームページをご覧ください。

◆監査の対象

人事課、資産税課、消防防災課、久喜ブランド推進課、生活支援課、障がい者福祉課、子ども未来課、都市計画課、菖蒲総合支所総務管理課、栗橋総合支所総務管理課、鷺宮総合支所総務管理課、学務課、学校給食課、生涯学習課、青毛小学校、三箇小学校、上内小学校、鷺宮東中学校

◆監査の期日

令和元年11月15日(金)・19日(火)・20日(水)

◆監査の結果

歳入・歳出予算の執行および契約の状況について、関係法令・規則等に基づき、適正に執行されていることを確認しました。

◆監査委員

菊地雅之、並木隆一

問 監査委員事務局(内線5502)

子ども医療費のお知らせ

お子さんが医療機関で診療を受けた場合に、その医療費の一部を助成します。助成には、あらかじめ受給資格の登録が必要となります。

対象期間 入院・通院とも満15歳に達する日の属する年度の末日まで

資格登録 出生・転入後15日以内に、子ども未来課または各総合支所各児童福祉係で登録申請してください。15日を過ぎると資格は申請日からとなります。

登録に必要なもの ①子どもの健康保険証 ②受給資格者となる保護者名義の振込先口座がわかるもの

助成内容

- ・市内の指定医療機関で受診の場合
医療費の保険診療分の一部負担金が一医療機関ごとに入院、通院別で月額21,000円未満のとき、医療機関に子ども医療費受給資格証と健康保険証を提示することで、原則、保険診療分の一部負担金および入院時食事療養標準負担額の窓口での支払いが不要となります。(保険外や自費分の医療費は窓口での支払いが必要です)
- ・市外や指定のない医療機関で受診の場合
医療機関の窓口で医療費の支払いをしていただき、子ども医療費支

給申請書に医療機関の領収書を添付し、子ども未来課または各総合支所各児童福祉係へ提出してください。保険診療医療費の一部負担金から高額療養費、附加給付金を控除した額に、入院時食事療養標準負担額を加算した額を助成します。

※保育園・幼稚園・学校等の管理下でのけがなどの場合、原則、日本スポーツ振興センターの災害共済給付が優先となり、対象とはなりません。

問 子ども未来課医療手当係(内線3287) / 各総合支所各児童福祉係 (菖 内線145 / 栗 内線238 / 鷺 内線153)

令和2年度交通災害共済の加入申し込みが始まります

交通災害共済は、皆さんが会費を出し合い、交通事故によって死亡またはけがをしたとき、見舞金を支払う相互扶助制度です。

加入方法 加入申込書に必要な事項を記入の上、次の窓口へ

- ・交通企画課、各総合支所総務管理課地域振興係(2月3日(月)から)
- ・市内郵便局(2月3日(月)から)

共済会費(年額) 1人500円

共済期間 4月1日(水)~令和3年3月31日(水)

問 交通企画課交通安全係(内線2635) / 各総合支所総務管理課地域振興係 (菖 内線254 / 栗 内線218 / 鷺 内線111)

注目情報

お知らせ

募集

イベント

スポーツ

相談

公共施設

フォト

子育て

健康

お知らせ

久喜市都市計画下水道の変更案の縦覧

農業集落排水事業で整備した北中曾根地区の公共下水道への編入および菖蒲町菖蒲地区の地区計画に伴う用途地域拡大に伴い、久喜市都市計画下水道の計画決定区域の拡大を図る案を作成しました。

この案について住民および利害関係者の皆さんからご意見をいただくため、都市計画法第17条第1項に基づき変更案の縦覧を行います。

【縦覧】

期間 3月2日(月)～16日(月) ※土・日曜日、祝日を除く8時30分～17時15分

内 排水区域の拡大

対象地区 北中曾根地区、菖蒲町菖蒲地区

縦覧場所 上下水道経営課

※変更案は3月2日(月)から市ホームページでご覧になれます。

【案に対する意見書の提出】

対 久喜市内に住所を有する個人および法人

提出期限 3月16日(月) 17時15分 必着

提出方法・問合せ 意見書に必要事項を記入の上、直接または郵送で、上下水道経営課下水道経営係(〒340-0295 所在地記入不要 / 鷺鷥 内線247)へ

特定(産業別)最低賃金の改正のお知らせ

令和元年10月1日から埼玉県最低賃金は時間額926円(引上げ額28円)となりました。

埼玉県最低賃金は、埼玉県内の事業場で働く全ての労働者に適用されます。

更に、同年12月1日から5業種の特定(産業別)最低賃金の時間額がそれぞれ、非鉄金属製造業は944円、電子部品等製造業は951円、輸送用機械器具製造業は961円、光学機械器具等製造業は959円、自動車小売業は957円となりました。

詳しくは、埼玉労働局労働基準部賃金室(☎048-600-6205)または最寄の労働基準監督署へお尋ねください。

問 久喜ブランド推進課商工労働係 (鷺鷥 内線134)

令和2年度就学援助制度のお知らせ

教育委員会では、小・中学校に在学する児童・生徒の保護者で、経済的な理由により、学用品費や給食費等の支払いが困難と認められる方に、その費用の一部を援助します。



援助内容 学用品費・通学用品費・新入学児童生徒学用品費(入学前に支給を受けた方を除く)・修学旅行費・校外活動費・給食費・医療費(学校で治療の指示を受けたもの)
詳しくは、学校を通して配布している「就学援助制度のお知らせ」をご覧ください。市ホームページにも掲載しています。

受付期間 3月2日(月)～4月30日(木)

※土・日曜日、祝日は除く

申請方法 申請書(学務課、庶務課環境経済・教育分室、各総合支所、各学校で配布。市ホームページからもダウンロード可)に必要事項を記入の上、必要書類を添えて、学務課または、庶務課環境経済・教育分室、各総合支所総務管理課へ申請してください。

※新入学児童生徒学用品費について、入学前に認定・支給を受けた方も申請が必要となります。

問 学務課学事係 (教 内線334)

久喜市プレミアム付商品券の購入はお済みですか

久喜市プレミアム付商品券の購入期限は2月28日(金)です。購入を希望される方は、期限内に市から送付された購入引換券をお持ちの上、市内11郵便局でご購入ください。期限後は購入できません。

購入対象者 (①と②の両方対象となる方は両方購入可)

①平成31年(令和元年)度の住民税が課税されていない方で11月29日(金)までに購入引換券の交付を申請された方(住民税(均等割)が課税されている方と生計を同一にする配偶者や扶養親族、生活保護の受給者などは対象外)

②平成28年4月2日から令和元年9月30日までに生まれた子がいる世帯の世帯主

問 久喜ブランド推進課商工労働係 (鷺鷥 内線134)

シニア60～64 初回献血キャンペーン

埼玉県と埼玉県赤十字血液センターでは、3月末まで「シニア60(ロクマル)～64(ロクヨン)初回献血キャンペーン」を実施しています。

対象は、60歳から64歳までの間に初めて献血をされる方です。59歳までの献血経験の有無は問いません。

献血の申込みをしていただいた際に、カードルーペ等の記念品を差し上げます!

60歳から64歳までの間に献血をしていただくと、献血可能年齢が69歳まで延長されます。ぜひこの機会に献血をはじめませんか。

※記念品は無くなり次第終了

問 県保健医療部薬務課 ☎048-830-3635

愛の泉

～善意をありがとうございます～

★久喜市のために

JA南彩ふれあいゴルフ久喜支部
金27,743円

★久喜市のスポーツ振興のために

東京キリンビバレッジサービス株式会社さきたま支店さん
金11,790円

★保健福祉のために

影近正雄さん 金100,000円
歌謡オフィス岡 岡ゆうじさん
金47,521円

★三箇小学校のために

株式会社 岡安不動産
株式会社 鈴木総合設備
株式会社 松崎土建
キャラバンテント 3基

お知らせ マイキーID設定支援を始めます！

問 情報推進課情報政策・統計係(内線2276)

国では、令和2年度にマイナンバーカードを活用した消費活性化策として、マイナポイント（プレミアム分のポイント）の実施を予定しています。

マイナポイントを利用するためには、マイナンバーカードを取得し、マイキーIDを設定する必要があります。

市では、マイキーID設定支援窓口を設置し、皆さんのマイキーID設定をお手伝いします。

この機会に是非、マイキーIDを設定しませんか。

◆マイキーID設定支援窓口

日 2月12日(水)～3月31日(火) 8時30分～17時15分（12時～13時を除く）

- ・本庁舎 月曜日～金曜日、日曜日（2月16日、3月22日を除く）
- ・菖蒲総合支所 毎週火曜日
- ・栗橋総合支所 毎週金曜日
- ・鷲宮総合支所 毎週月曜日

場 本庁舎…1階ロビー

各総合支所…市民係（総合窓口）カウンター

必要なもの マイナンバーカード、利用者証明用電子証明書パスワード（数字4桁）

※マイキーIDの設定には、マイナンバーカードが必要です。マイナンバーカードの発行には1カ月程度かかりますので、早めの手続きをお願いします。



お知らせ 「市民の声」を実施しています

問 庶務課広報広聴係(内線2250)

日ごろ市民の皆さんが市政について感じていることや考えていることなどを、市長に直接、お寄せいただき、市政運営の参考とさせていただきます。昨年度は321件のご意見、ご提案をいただきました。皆さんからのご意見をお待ちしています。

対 市民（市内の居住者・通学者・在勤者・事業主）

提出方法 手紙またはFAX・Eメール

- ・手紙は専用封筒および用紙があります。（市内公共施設36か所に設置しています）
- ・FAXは専用番号に送信してください。決まった様式はありません。（専用番号：FAX24-0202）
- ・Eメールは市ホームページから専用フォームを使い、送信ください。



▲専用フォーム

過去のご意見（一部抜粋）

○栗橋駅西口の公園整備について

栗橋駅西口の周辺地区では、現在、土地区画整理事業を施行しており、地区内に計8か所の公園を整備することを計画しています。

こうした中、栗橋駅西口第1自転車駐車場の隣接地に整備する公園においては、多目的の用途に活用できる広場、子ども向けの複合遊具、幅広い世代の方々が活用できる健康遊具などの設置を予定しており、令和元年度中に整備したいと考えています。

※上記の公園は、令和元年12月に開園しました。

○産婦人科の誘致について

産科診療科の誘致は、現在、市内に分娩を取り扱う医療機関がありません。そのため、市民の皆さんが出産される場合は、市外の医療機関でご対応いただいている状況です。

しかし、市内で安心して子どもを産み、育てる環境の整備はたいへん重要であると認識していることから、今後、分娩を取り扱う医療機関の積極的な誘致を行っていきます。

※産婦人科を開設するための支援として、上限額6,000万円とした施設整備費の補助制度を設けています。

お知らせ 地域で安心して暮らし続けていくために

問 高齢者福祉課地域包括支援係（内線3272）

市では、医療や介護が必要になっても安心して住み慣れた地域で生活を継続できる環境を整備するため、医療・介護関係者による多職種協働の支援体制づくりを進めています。

◆在宅医療に関する相談窓口の設置

南埼玉郡市医師会内に相談窓口を設置しています。「歩けなくなり、通院できなくなったので、自宅を訪問してくれる医療機関を教えてください」「在宅でターミナルケアをしてくれる訪問診療医を教えてください」など、在宅での医療に関することについて、お気軽にご相談ください。

ご希望の方には、パンフレット「在宅医療・介護のためのヒント集」を無料で配布しています。（高齢者福祉課、各総合支所高齢者・介護保険係でも配布中）

○相談窓口○

南埼玉郡市在宅医療サポートセンター（一般社団法人南埼玉郡市医師会内）

業務日 月～金曜日

相談時間 9時～17時

担当地区 久喜市

連絡先 ☎23-8044



◆エンディングノートを配布しています。

これまでの人生を振り返って整理したり、今後の思い、介護や医療についての希望などをわかりやすくまとめておくことで、大切な人たちへのメッセージを残すものです。ご自身やご家族のこと、財産、もしもの時のこと…テーマに沿って書き進めるうちに、これからの人生のあり方を考えるきっかけにもなります。

ゆっくり考えながら、あなたの思いを書いてみませんか？

各地域包括支援センターで無料配布しています▶▶



■在宅医療・介護連携講演会を開催しました！

令和元年12月22日(日)、「高齢化社会で最期まで自分らしく生きるために」という内容で講演会を開催し、多くの方にご参加いただきました。参加者全員に「久喜市エンディングノート」を配布しました。



▲講演会の様子

イベント 第15回街角ギャラリーを開催します

問 栗橋宿ふれあい推進協議会事務局（都市計画課内／内線4665）

国の利根川堤防強化事業に伴い、変わりゆく「栗橋宿」をテーマに、過去の貴重な写真パネルなどを展示します。お茶などをご用意していますので、ぜひお立ち寄りください。

日 2月8日(土)～16日(日) 10時～16時

※2月10日(月)は休み。

場 県道羽生外野栗橋線沿いの空き店舗（栗橋中央2-9-12 ※昨年とは会場が異なります）

※車でお越しの方は、ギャラリー向かいの駐車場をご利用ください。

費 無料

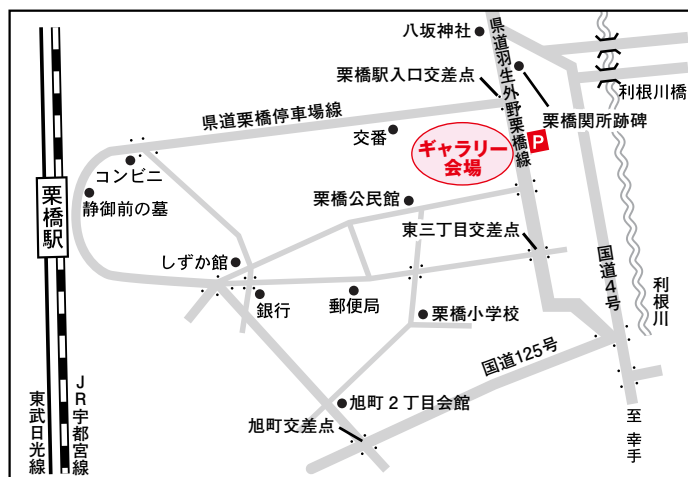

募 集

元気に楽しく！！「彩愛クラブ」会員募集中！

☎ 社会福祉課社会福祉係(内線3224) / 各総合支所社会福祉係 (☎ 内線141 / ☎ 内線248 / ☎ 内線140)

★ 彩愛クラブとは

旧老人クラブのことで、それぞれの地域を基盤とする高齢者による自主的な組織です。仲間づくりを通して、生きがいと健康づくり、生活を豊かにする楽しい活動を行っています。

★ 活動内容

地域のための社会貢献活動、健康教室、各種レクリエーションなど、多くの活動が行われています。彩愛クラブの活動は、自らの生きがいを高め、高齢者自身のネットワークづくり、積極的な社会参加活動に大きな役割を果たしています。

★ 入会できる方

おおむね60歳以上の市内在住者

★ 入会するには

入会手続きは、それぞれのクラブで行っていただきます。入会を希望される方は、お近くのクラブを紹介しますので、社会福祉課または各総合支所社会福祉係にお問い合わせください。



▲女性部作品展



▲グラウンド・ゴルフ大会



▲教養講座

お知らせ

2月23日(祝)は戸籍に関する業務を一部休止します

☎ 市民課(総合窓口)戸籍係(内線2670)

戸籍システムの改修のため、2月23日の日曜開庁およびふれあいセンター久喜の業務のうち戸籍に関する下記の業務を休止します。

その他の業務は通常通り実施します。

◆ 休止となる手続き

- ・ 戸籍謄(抄)本【除籍・改製原戸籍含む】の発行
- ・ 戸籍の附票の発行
- ・ 戸籍届出(出生届・婚姻届等)受理証明書の発行
- ・ 身分証明書の発行
- ・ 独身証明書の発行

お知らせ

コンビニ交付サービスを一時停止します

☎ 市民課(総合窓口)戸籍係(内線2670)

コンビニ交付サービスは機器更新等作業のため、下記の期間の稼働を停止します。

休止となる期間 2月21日(金) 17時30分～2月23日(祝) 終日

※住民票の写し、印鑑登録証明書、各種税証明は2月24日(休) 6時30分から取得可能です。戸籍に関する証明書については25日(火)9時から取得可能です。

お知らせ

マラソン大会当日の交通規制について

☎ 久喜マラソン大会実行委員会事務局
[生涯学習課スポーツ振興係内(内線367)]



3月22日(日)開催の「久喜市合併10周年記念 第5回よろこびのまち久喜マラソン大会」当日は、市内で大規模な交通規制を実施します。

■ 交通規制時間 ■

最大 8時～12時30分

※交通規制箇所によって、時間が異なります。

規制区域周辺は交通渋滞の発生が予想されますので、自動車等の利用は極力お控えください。

詳細な交通規制箇所、交通規制時間については、市・大会ホームページまたは広報くき3月号と合わせて配布される交通規制チラシをご覧ください。

皆様のご理解とご協力をお願いします。

※規制時間内は自転車や歩行者の通過・横断も制限されます。規制時間内でも最終ランナーが通過次第、規制を解除する場合があります。現場の警察官、役員の指示に従ってください。

大会ホームページ▶



注目情報

お知らせ

募集

イベント

スポーツ

相談

公共施設

フォト

子育て

健康



東京2020オリンピック聖火リレーのルート決定！

問 企画政策課企画政策係（内線2284）



画像提供：Tokyo 2020



56年ぶりの日本開催となる東京2020オリンピック。このオリンピックの象徴である聖火は、3月26日に福島県をスタートした後、121日をかけて全国858市町村を巡り、7月24日に新国立競技場で行われる開会式で聖火台に点火されますが、7月8日(水)に久喜市にやってきます。

【出発地】 鷲宮神社神楽殿前
 【到着地】 加須市川口コミュニティセンター
 【距離】 2.8km（13区間）

多くの皆さんに沿道にお越しいただき、聖火を迎え感動を共有し、次の世代につないでいきたいと思えます。

なお、聖火リレー当日は、ルート周辺において車両交通規制を実施しますので、観覧される方は、公共交通機関をご利用ください。

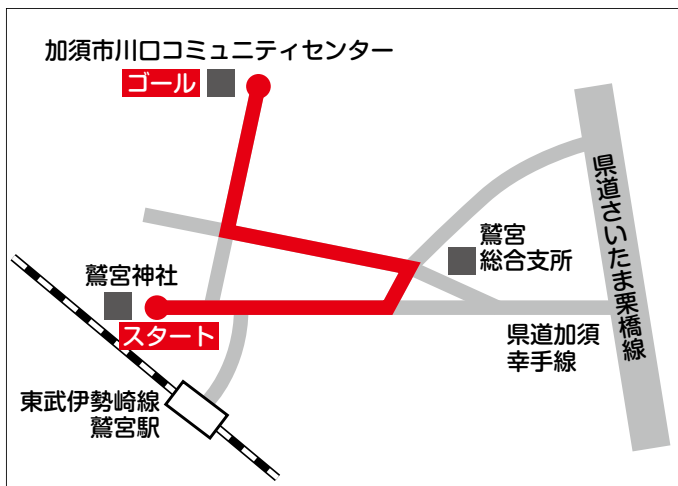

あなたの力が 必要です！ 聖火をつなぐのはランナーだけじゃない！ 聖火リレー「ボランティアスタッフ」募集！

市では、東京2020オリンピック聖火リレーを盛り上げ、スポーツ・文化の祭典を市全体で歓迎するため、ご協力いただけるボランティアスタッフを募集します。皆さんの力で聖火リレーを成功させましょう。

◆活動内容 聖火リレースタート地点およびルート上における走路の確保や観覧者の整理など

※車両交通規制は、警察や警備員が対応します。

◆募集人数 500人程度（申込順）

◆活動日時 東京2020オリンピック聖火リレー実施日
 7月8日(水) 午後（4時間程度）

◆事前説明会 令和2年6月ごろ

※詳しくは、ボランティアスタッフとして決定した方
 に後日郵送等でお知らせします。

◆応募要件（いずれか）

●平成17年4月1日以前に生まれた、市内在住・在勤・在学者

●平成国際大学及び大東文化大学（久喜市と包括協定を締結している大学）に在学・在勤している方

※聖火リレーの実施にあたって、情熱をもって最後まで役割を全うしていただける方の応募をお待ちしております。

◆応募期間 2月1日(土)～28日(金) 必着

◆応募方法 申込用紙(市役所本庁舎、各総合支所、各公民館、各コミュニティセンター、ふれあいセンタ

ー久喜、毎日興業アリーナ久喜で配布。市ホームページからもダウンロード可)に必要事項を記入の上、企画政策課企画政策係(〒346-8501 所在地記入不要/Eメールkikaku@city.kuki.lg.jp)へ

※未成年の方は保護者の同意を得た上でお申し込みください。

◆応募にあたっての注意事項等

●市でボランティアスタッフ向けの保険に加入します。

●希望者には、活動後、活動証明書を発行します。

●活動に伴う飲食費および交通費等は自己負担となります。

●聖火リレー当日の活動に使用するユニフォーム（キャップ・ポロシャツ【東京2020オリンピック聖火リレー公式エンブレム付き】）を支給します。

●活動を撮影し、その写真、映像等をウェブ、記録資料等で使用させていただく場合がありますので、あらかじめご了承ください。

●聖火リレー当日は駐車場のご用意はできませんので、徒歩・自転車・公共交通機関で集合できる方に限らせていただきます。

広報くき

public relations

目次

- 東京2020オリンピック聖火
リレーのルート決定!..... 2
- 「彩愛クラブ」会員募集中!... 3
- コンビニ交付サービスを
一時停止します 3
- マイキーID設定支援を
始めます! 5

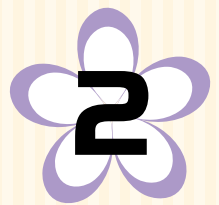

Feb.2020
No.227



久喜市合併10周年記念式典

平成22年3月23日の合併により現在の久喜市が誕生し、10周年を迎えます。これを記念するため、合併10周年記念式典およびイベントを開催します。

◆記念式典

日 3月8日(日) 受付12時/開式13時

場 久喜総合文化会館大ホール

※手話通訳者を配置します。

内 記念表彰、^{ほんこう}健幸・スポーツ都市宣言、「10年後の久喜市」
についての作文表彰、受賞者による朗読、合併10周年記
念映像の上映、三浦一馬さん(くき親善大使)による記
念演奏等

定 200人(当日会場先着順)

問 企画政策課企画政策係(内線2284)



三浦一馬さん

◆記念イベント

日 3月8日(日) 11時~16時

場 久喜総合文化会館ふれあい広場

内 久喜市商工会推奨特産品の販売、福祉施設による製品販売、フッキーダンス甲子
園優勝チームのパフォーマンス、キャラクターふれあい会(来久ちゃん、しょう
ぶパン鬼一、栗橋みなみ、かがみん)

問 久喜ブランド推進課久喜ブランド推進係(内線104)

※駐車場に限りがありますので、自転車や公共交通機関の利用などにご協力ください。



人権標語

励まして 繋がる言葉 ありがとう

上内小学校6年

まきの じゅんや
牧野 絢也

久喜市の人口

1月1日現在()内は前月比

人口 153,066人(+41)

男 76,377人(+5)

女 76,689人(+36)

世帯数 66,625世帯(+61)



久喜市役所(本庁舎)

〒346-8501 下早見85-3

☎0480-22-1111(代表) FAX0480-22-3319

久喜市役所(第二庁舎) 〒346-0024 北青柳1404-7

☎22-1111(代表) /FAX22-0300

栗橋総合支所 〒349-1192 間鎌251-1

☎53-1111(代表) /FAX52-6027

久喜市教育委員会 〒346-0033 下清久500-1

☎22-5555(代表) /FAX31-9550

菖蒲総合支所 〒346-0192 菖蒲町新堀38

☎85-1111(代表) /FAX85-1806

鷺宮総合支所 〒340-0295 鷺宮6-1-1

☎58-1111(代表) /FAX58-2020



令和2年3月8日(日)に合併
10周年記念式典・イベント
を開催します。



再生紙を使用しています。



ホームページ



SNS



防災行政無線
メール配信

今月の納税・納付

- ・固定資産税・都市計画税第4期
- ・国民健康保険税第8期
- ・介護保険料第8期
- ・後期高齢者医療保険料第8期

納期限 3月2日(月)

発行日 令和2年2月1日(毎月1日発行)/発行 久喜市/編集 庶務課



広報くきは、「久喜市音訳の会 コスモスライブラリー」の
ご協力により、音訳版CDを発行しています。

この広報紙は61900部作成し、1部当たり32円です。
(うち広告料収入を除いた市負担は1部27円)