

# Kuuki



市民と市政をつなぐ情報紙

広報くき

4

2022 (令和4年)  
No.253



おいしいよ

# 久喜のいちご

# 久喜のいちご



皆さんは、もういちごを食べましたか？  
いちごは11月下旬から5月頃まで味わうことができ、品種によって味もさまざまです。  
1月から4月にかけて最盛期を迎え、収穫量が増えます。  
いちごは久喜市の代表的な農産物で、埼玉県内でもトップクラスの栽培面積・収穫量を誇っています。  
地元の農家さんによって多くの手間をかけ、大切に育てられたいちごは、市内の農産物直売所で販売されるほか、県内外の各地に出荷されています。  
また、市内各地でケーキやジャム、大福などにも久喜市産のいちごが使われています。  
皆さんに、久喜市産の主な品種や魅力を知ってもらうため、市内で栽培されているいちごを紹介します。

## 他にもこんな品種が！

**あまりん** (平成31年に品種登録) ★  
県内で栽培されている主要な品種と比べて甘味が強い品種です。赤色が映える見た目の良さも特徴です。

**かおりん** (平成31年に品種登録) ★  
甘味だけでなく、酸味もあるため食べた時に味の濃さを感じます。香りが特徴的です。

**紅ほっぺ** (平成14年に品種登録)  
甘味が強く酸味もやや強めで、いちご本来の甘酸っぱさを堪能できる品種です。

**かおり野** (平成22年に品種登録)  
果肉は中心部まで真っ白で、カットするとフチの赤と果肉の白のコントラストがきれいな品種です。

**よつぼし** (平成29年に品種登録)  
甘味が強く、酸味も適度にあるので濃厚な甘酸っぱさが味わえます。見た目がきれいなのでデザートにも最適です。

★は埼玉のオリジナル品種です。

## とちおとめ (平成8年に品種登録)

適度な酸味

安定した食味のよさと収穫量の多さで、東日本のシェア1位を獲得しています。甘味が強く、ほどよい酸味があり、果汁も豊富。果皮は鮮やかな赤色で、果肉も中まで赤く染まります。



## やよいひめ (平成17年に品種登録)

味が濃い

大粒で、果皮の色は少しオレンジがかった明るめの赤色。果肉はかたく輸送性と日持ち性に優れます。また、甘味が強くてまろやかな酸味があり、風味がよいのが特徴です。



一般的によく食べられている「やよいひめ」や「とちおとめ」の他にもさまざまな品種のいちごがありますので、それぞれの品種について説明します。見かけた際はぜひ試してみてください。



# おいしくいちごを味わうコツ

観光農園として、市内でいちご販売やいちご狩りを行っている「むさしの園並木」の並木大さん・友美さんご夫妻にお話を伺いました。

## Qオススメの食べ方は？

大さん 先端部分が甘いので、ヘタをとって、頭から食べるのがポイントです。  
友美さん 皆さん大粒を好まれますが、大粒よりも一口サイズの方が一気に食べられるのでオススメです。

## Qおいしいいちごの見分け方は？

色付きの良さ、いちごとヘタの間のくびれ具合、艶の良さですね。大小はあまり関係ないです。

## Q人気の品種は？

うちでは、とちおとめが一番人気ですね。身がしっかりしていて、甘味と酸味のバランスがちょうどいいんです。

## 久喜でおいしいいちごを

久喜のいちご生産者たちは一生懸命な方が多いと思います。いちご栽培は、春のいちご狩りシーズンだけ作業をしていると思われる方も多いですが、苗の世話や農薬の調節など、一年中作業があるんです。一年間手をかけて作ったいちごを、おいしいと食べてくれる姿を見るとやりがいを感じますね。

私も、毎朝ハウスに入るときは「おはよう」といちごに声をかけているんです。いい実ができていたら「良いのできたね」って。自分が手をかけた分だけいちごは答えてくれると、愛情をたっぷり注いで作ったいちご。久喜市内から埼玉県内、いずれは全国へと広めていけたらと思います。

そして若い生産者ももっと増えて、一緒にPRができればいいなと思っています。



菖蒲町いちご組合連合会  
いちほらいさき  
会長 市原功樹さん



## いちご動画放映中！

JA南彩と莓共販部会が共同でいちご動画を作りました。いちごのおいしい食べ方や選び方などいちごの魅力がすべて詰まっています。



## いちごを使った加工食品を一部紹介

久喜市産のいちごを使った加工品は市内のいろいろなお店で販売中！市のふるさと納税の返礼品でも下記の製品が取り扱われています。

### 紅ほっぺ ミルク

矢野農園で栽培したいちごを完熟で収穫し、使用したオリジナルアイスクリーム



### クラルテの ジャム

採り立てのいちごを使用した濃厚な味わいの低糖度ジャム

※季節の品なので、時期によっては取扱いがない場合があります。

## 一目で分かる久喜市産

久喜市産農産物のPRと地産地消を推進するため、シールを作成しました。



モチーフは「天王様」の提燈。伝統を引き継ぎ、つないでいく「祭」と技術を継承・発展していく「農業」を掛け合わせています。

## いちご狩りや購入できる場所はこちら

### いちご狩りについて

次の場所でいちご狩りが楽しめます。時期によって値段等が異なりますので、詳細は直接農園へお問い合わせください。

菖蒲グリーンセンター	☎0480-85-4444
むさしの園並木	☎0480-21-4816
莓ファームあおき	☎070-3120-5714

※このほか一部農家でも実施しています。

### 購入について

久喜市のいちごは、市内のいちご農家による直売や次の直売所でも取り扱っています。

JA南彩 久喜キラリ直売所	☎0480-25-1183
JA南彩 菖蒲グリーンセンター	☎0480-85-4444
JA埼玉みずほ さくらファーム	☎0480-44-9559

※購入できる品種については直接直売所へお問い合わせください。

市内のいちご農家などの詳細はこちらをご覧ください！

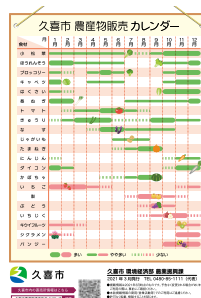

久喜市ホームページ

## 風しん抗体検査無料 クーポン券再交付のご案内

**対** 昭和37年4月2日～昭和54年4月1日生まれの男性で無料クーポン券を使用して、抗体検査を受けていない方

※詳細は個別通知をご確認ください。

**問** 各保健センター



## 高齢者肺炎球菌予防接種

**定期** 詳細は個別通知をご確認ください。

**任意** 独自に高齢者肺炎球菌任意予防接種の費用助成を行っています。詳細は広報くき4月号と併せて配布した保健事業日程表または市ホームページでご確認ください。

**問** 各保健センター

## 令和4年度保養施設宿泊料金助成

**対** 以下のいずれかに該当する方

- ・久喜市国民健康保険の被保険者で、納期到来分の保険税を完納している世帯の方
- ・市内在住の埼玉県後期高齢者医療制度の被保険者で、納期到来分の保険料を完納している方

**助成額**(年度中1泊に限る) 大人3,000円 子ども1,500円  
詳細は、市ホームページをご覧ください。国民健康保険課・各総合支所市民係(総合窓口)で配布しているパンフレットをご覧ください。電子申請も可。

**問** 国民健康保険課国保管理係(内線3443) / 各総合支所市民係(総合窓口) (☎ 120 / ☎ 214 / ☎ 127)



## 令和4年度人間ドック・脳ドック検診費用助成

年度中1回に限り、検診費用の一部を助成します。受診する医療機関および受診方法により、申請手順が異なりますのでご注意ください。

### ◆助成対象

- ・久喜市国民健康保険の被保険者で、納期到来分の保険税を完納している世帯の方
- ・市内在住の埼玉県後期高齢者医療制度の被保険者で、納期到来分の保険料を完納している方

### ◆申請の方法等

	委託・指定医療機関	自己負担額/申請方法
①委託医療機関で人間ドックを受診するとき	あらい胃腸科皮フ科クリニック/新井病院/久喜メディカルクリニック/斎藤医院/相沢内科医院/岸田医院/東鷲宮病院	1万円(オプション等追加時は、別途費用がかかる場合があります。) / 受診票を交付しますので、受診前に保険証を持参の上、申請してください。
②指定医療機関で人間ドック・脳ドックを受診するとき	人間ドック・脳ドック 済生会加須病院/新久喜総合病院 人間ドック 北本共済医院人間ドック健診センター(北本市) / 藤間病院総合健診システム(熊谷市)	検診費用から助成額2万8,000円を差し引いた額。(検診費用が2万8,000円を超えない場合は検診費用を助成額の上限とします。) / 利用券を交付しますので、医療機関予約後、受診前に保険証を持参の上、申請してください。

③ ①②以外の受診方法で人間ドック・脳ドックを受診するとき

医療機関で受診し、検診費用の全額を支払った後、市へ申請することにより、2万8,000円を上限に助成額を口座へ振り込みます。 ※検診費用が2万8,000円を超えない場合は検診費用を助成額の上限とします。

### ◆昨年度からの変更点

- ・済生会栗橋病院については、病院移転準備に伴い、4・5月の検診が行われません。新病院(済生会加須病院)へ移転後、6月上旬よりご利用いただける予定です。
- ・新久喜総合病院については、委託医療機関から指定医療機関へ変更となります。

**問** 国民健康保険課国保管理係(内線3443) / 各総合支所市民係(総合窓口) (☎ 120 / ☎ 214 / ☎ 127)

広告

ガス給湯器  
石油給湯器  
エコキュート

便器・ウォシュレット  
修理点検  
取替工事

水栓・シャワー  
トイレ・浴室・台所  
水もれ・つまり

久喜市北青柳1236-1  
建設業許可(般-30)第62310号  
定休日 日曜、祝日、第2・4土曜

株式会社 **カキヌマ**

水道、下水道、久喜市指定工事店  
0480(23)4126

新型コロナウイルスの影響により、イベント等が中止になる場合があります。市ホームページまたは各問合せ先で確認してください。また、イベント等参加の際は、マスクの着用・検温にご協力をお願いします。

# 健康コーナー

中央保健センター ☎21-5354 菅蒲保健センター ☎85-7021  
栗橋保健センター ☎52-5577 鷺宮保健センター ☎58-8521

保健センターの保健事業 4月10日(日)～5月9日(月)の保健事業 (4月1日～9日は広報くき3月号に掲載)

種別	日程	場所	対象者等
成人健康相談 【要予約】	毎週月～金曜日(祝日を除く) 9:00～16:00	各保健センター	市内在住者
精神保健福祉士による こころの健康相談 【要予約】	4/22(金) 13:30～15:30	中央保健センター	意欲の低下や ひきこもり傾向にある方等 ※家族などからの相談も可
不登校・ひきこもり 家族のつどい	4/11(月) 14:00～16:00	中央公民館	登校拒否・不登校・ひきこもり で悩んでいる家族

## 埼玉県コバトン健康マイレージ新規参加者募集!

専用歩数計またはスマートフォンを使ってウォーキングを楽しみながら健康づくりをしましょう! 歩数に応じてポイントが貯まり、抽選で県内特産品等の景品が当たります。特定健診等の受診もポイントになります。



対 18歳以上の市内在住者

費 無料 ※歩数計での参加の方は送料610円がかかります。

参加方法 専用歩数計またはスマートフォン(アプリ)を利用

専用歩数計利用の場合、申込書を郵送または埼玉県コバトン健康マイレージのホームページから申し込みます(本人確認書類のコピーが必要)。申し込み後の流れやアプリでの参加方法については、ホームページをご確認いただくか下記までお問い合わせください。

申込書配布場所 各保健センターまたは読取専用端末設置場所

※ホームページからもダウンロード可

問 申し込みに関する問合せ 埼玉県コバトン健康マイレージ事務局 ☎0570-0 35810 (月～土曜日 9時～17時) / その他問合せ 各保健センター



## 急な病気やけがのとき

### 休日診療のお知らせ

診療を希望する方は必ず事前に電話をしてください。

#### 内科

日程	時間	医療機関
4/3(日)・10(日)・17(日) ・24(日)・29(祝)、5/1(日)	9:00～ 12:00	新久喜総合病院 ☎26-0033

#### 小児科

日程	時間	医療機関
4/29(祝)	9:00～ 12:00	土屋小児病院 ☎21-0766
4/3(日)・10(日)・17(日) ・24(日)・5/1(日)	9:00～ 12:00	扶顛堂たかぎ クリニック ☎21-0124

休日診療では、軽度の救急患者への応急的な診療を行っています。かかりつけ医のある方は、受診後に治療の内容や処方薬などを医師に伝えてください。また、救急車による搬送の対応を行っている医療機関もありますので、できるだけ診療時間内にかかりつけ医を受診するなど、適切な受診にご協力ください。

### 電話相談・案内

● 埼玉県救急医療情報センター (医療機関案内)

☎048-824-4199 (24時間対応)

※ 歯科・精神科案内と医療相談は除く

● 救急電話相談(24時間対応)

① 大人と小児を対象とする全国共通救急電話相談 #7119

※ダイヤル回線・IP電話、PHSは ☎048-824-4199

② 小児救急電話相談 #8000 (☎048-833-7911)

● 埼玉県精神科救急情報センター

(緊急的な精神科医療相談・医療機関案内) ☎048-723-8699

受付時間 月～金曜日…17時～翌朝8時30分

土・日曜日、祝日…8時30分～翌朝8時30分

### 愛の献血にご協力を

日 4月7日(休) 10時～16時30分

場 久喜駅西口駅前広場

内 全血献血

主催 久喜ライオンズクラブ、埼玉  
県赤十字血液センター

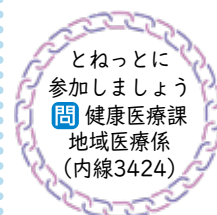

## 各施設のイベントはこちら

地域子育て支援センター・  
つどいの広場



児童センター・児童館



児童センター ☎ 21-8181  
鷺宮児童館 ☎ 58-7054

ファミリーサポートセンター



本部 ☎ 29-1900 菖蒲 ☎ 85-2015  
栗橋 ☎ 55-1148 鷺宮 ☎ 59-6600

### ◆ 4月10日(日)～5月9日(月)の保健事業 (4月1日～9日は広報くき3月号に掲載)

問合せ・予約 各保健センター  
中央 ☎ 21-5354 菖蒲 ☎ 85-7021  
栗橋 ☎ 52-5577 鷺宮 ☎ 58-8521



### 月 齢 別 健 康 診 査

	場所	実施日	受付時間	対象となる生年月日
4カ月	中央	4/21(木)	12:45～13:45	令和3年12月
	菖蒲	4/19(火)	12:30～12:50	令和3年11月～12月
	栗橋	4/26(火)	13:00～13:30	令和3年12月
	鷺宮	4/15(金)	13:00～13:30	令和3年12月
10カ月	中央	4/20(水)	12:45～13:45	令和3年5月
	栗橋	4/27(水)	13:00～13:30	令和3年6月
	鷺宮	4/13(水)	13:00～13:30	令和3年6月
1歳 6カ月	中央	4/26(火)	12:45～13:45	令和2年9月
	栗橋	4/19(火)	13:00～13:30	令和2年9月1日～10月10日
	鷺宮	4/20(水)	13:00～13:30	令和2年9月
3歳	中央	4/27(水)	12:45～13:45	平成30年12月
	菖蒲	4/20(水)	12:30～12:50	平成30年11月1日～ 平成31年1月31日
	鷺宮	4/22(金)	13:00～13:30	平成30年12月1日～20日

わがやの  
アイドル

「何でも、トラいしてね」  
わがやし かなた  
若林 奏太くん(8カ月)

### ママ・パパ教室【要予約】

場所	実施日	時間	対象
栗橋	4/24(日)	9:30～12:00	妊娠16週以降の方

### 離乳食のすすめ方教室【要予約】

場所	実施日	時間	対象
栗橋	4/22(金)	10:00～11:30	5～7カ月児の保護者
鷺宮	4/28(木)	10:00～11:30	

### コアラ(障がいのある子どもの保護者のつどい)

【初めての方は要予約】

場所	実施日	時間	対象
栗橋	4/28(木)	10:00～11:30	心や身体に気がかりのある子どもの保護者

### 乳幼児健康相談【要予約】

場所	実施日	受付時間
中央	4/22(金)	9:30～11:30
菖蒲	4/18(月)	9:30～11:00
栗橋	4/18(月)	9:30～11:00
鷺宮	4/14(木)	9:30～11:00

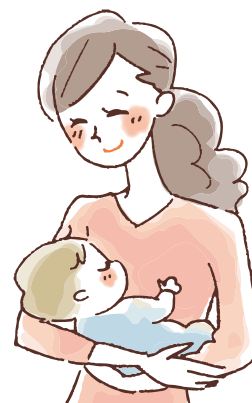

新型コロナウイルスの影響により、イベント等が中止になる場合があります。市ホームページまたは各問合せ先で確認してください。また、イベント等参加の際は、マスクの着用・検温にご協力をお願いします。

# くきこどもだより



## 産婦健康診査の費用の一部助成

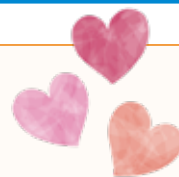

**対象となる健診** 4月1日以降に受けた産婦健康診査（おおむね産後1カ月頃までに受けたもの）

※「基本的な健診」と「こころの健康チェック（エジンバラ産後うつ病質問票：EPDS）」の両方を受けていること。

**助成金額** 上限5,000円

**助成回数** 1回

**助成方法** 母子健康手帳交付時に併せて交付する「産婦健康診査助成券」を委託医療機関に提出してください。委託医療機関以外で健診を受けた方は、領収書等を添えて申請してください。

**問** 各保健センター（中央☎21-5354 / 菖蒲☎85-7021 / 栗橋☎52-5577 / 鷺宮☎58-8521）へ

## 市立幼稚園 親子で遊ぶ会 時間 10時30分（受付）～11時45分（終了）

幼稚園	日程	内容
栗橋幼稚園（おひさまクラブ） ☎52-3346	4/28(木)	<p><b>対</b> 平成30年4月2日～令和2年4月1日生まれの未就園児および満2歳になった幼児とその保護者</p> <p><b>内</b> シールカードづくり <b>持</b> 上履き</p> <p><b>備考</b> 当日、直接幼稚園へお越しください。</p>



## こどもとよみたいえほんコーナー



### ねんね

著者：さえぐさひろこ / 文  
出版社：アリス館

子守歌のような優しい言葉と、かわいい動物の寝顔がいっぱい。おやすみ前の一冊としてもおすすめです。



### 二ひきのこぐま

著者：イーラ / 作 松岡 享子 / 訳  
出版社：こぐま社

冬に生まれた二ひきのこぐまは、春になって初めて見た世界に夢中になります。表情豊かなこぐまたちの冒険を描いた写真絵本です。

絵本は市立図書館で所蔵しています。ぜひご利用ください。

広告



久喜市内の話題・できごとをお伝えします！  
毎週月曜・金曜更新！

データ放送開始！ ▶ ボタンをチェック ◀

- ・久喜市の情報・気象情報・ライブカメラ
- ・安心安全情報・おでかけ情報など

暮らしをもっと楽しく！もっと便利に！

ケーブルテレビ久喜 ▶ 0120-18-1801 埼玉県久喜市栗橋東4-20-7

## 森永製菓株式会社と 連携協定を締結しました



1月14日、久喜市と森永製菓株式会社は「スポーツを通じた住民の健康づくり推進に関する連携協定」を締結しました。  
この協定の締結により、久喜市民のスポーツを通じた健康づくり活動の発展を目指してまいります。

## 上内小ありがとう集会 (休校式)



少子化に伴う児童数の減少により、上内小学校が4月から休校となることから、3月6日に「上内小ありがとう集会（休校式）」を行いました。  
休校式では、児童による器楽演奏を披露したり、51年間の歴史をスライドで振り返ったりしました。  
4年生の眞宮司さんは「ありがとう集会で思い出のスクリーンを見て感動しました。最後に思い出が作れてよかったです」、5年生の木村充さんは「最初は緊張しました。演奏が終わった後、少し落ち着けてリラックスできました」、6年生の森幸之介さんは「上内小に関わったたくさんの人達に、一生懸命練習した合奏を披露することができてよかったです」と話していました。  
上内小学校に通っていた子どもたちは、4月からは鷲宮小学校に通います。

## 栗橋南小学校 新井勝さんに感謝状



2月25日、栗橋南小学校の第2学年生活科学習に尽力された新井勝さんの功労を称え、表彰状を贈呈しました。新井さんは、25年間に渡り、サツマイモ耕作活動や作物収穫のための指導を通し、子どもたちの健やかな成長に多大な貢献をされました。

## 災害時における物資の供給に関する協定を締結しました



2月24日、株式会社セキ薬品と「災害時における物資の供給に関する協定」を締結しました。  
この協定の締結により、災害発生時または発生するおそれがある時に、市からの要請に基づき、株式会社セキ薬品が取り扱っている食料品、飲料水、生活必需品および医薬品等の調達が可能となります。  
物資供給の支援により、長期的な避難所生活で懸念される物資不足の解消や避難生活の質の向上が期待できます。

## 生涯学習施設「まなびすポット」が開所しました



3月4日、生涯学習施設「まなびすポット」の開所式を行いました。鷲宮総合支所5階に整備されたこの施設は、市民大学、高齢者大学、生涯学習推進部の活動拠点として活用していきます。施設の名「まなびすポット」には、本市の生涯学習をする人の総称「まなびすと」に鷲宮総合支所5階に「スポット」をあてた生涯学習施設という意味が込められています。

今月の #kukimemo はお休みです。  
2・3月に投稿された写真は広報くき5月号で紹介します。  
皆さんの投稿は随時募集しています。詳細は市ホームページをご確認ください。





新型コロナウイルスの影響により、イベント等が中止になる場合があります。市ホームページまたは各問合せ先で確認してください。また、イベント等参加の際は、マスクの着用・検温にご協力をお願いします。

# 図書館へ行こう

中央図書館 ☎21-0114  
 栗橋文化会館図書室 ☎52-2000  
 菅蒲図書館 ☎87-1388  
 鷺宮図書館 ☎58-1002

開館時間  
**9時～19時30分**

市立図書館  
 ホームページ

## おはなし会

久喜市立図書館ホームページをご確認ください。

## 映画会

タイトル	場所(定員)	日時
「フレンチ・カンカン」(1954年 フランス) 104分	中央 18人	4/16(土) 14:00
「暗黒街の顔役」(1932年 アメリカ) 102分		5/7(土) 14:00
「レナードの朝」(1990年 アメリカ) 120分	鷺宮 25人	4/21(木) 14:00
「おまえうまそうだな」(2010年 アニメーション作品) 89分		4/24(日) 11:00
「少林サッカー」(2001年 香港作品) 109分		5/5(祝) 14:00

※申込み不要のものは先着順です。映画会は開始30分前、おはなし会は開始10分前(栗橋文化会館図書室は30分前)から受付を行います。映画会は整理券を配布します。

### 図書館講座

#### 中 「読み聞かせボランティア基礎講座」

日 5月12日(木)・19日(木) 10時～12時 (全2回)  
 場 中央図書館 2階視聴覚室  
 内 読み聞かせの基本や選書のポイントについて講義  
 対 市内で読み聞かせボランティアとして活動している方  
 定 10人 (申込順)  
 申 4月23日(土) 9時～ (直接または電話)

### 中 青空おはなし会

日 4月16日(土) 10時30分～11時  
 場 吉羽公園 (雨天の場合、中央図書館 2階視聴覚室)  
 内 公園でのわらべうたや読み聞かせ  
 定 10組 (当日会場先着順) ※雨天6組

### 菅 おはなしと折り紙の会

日 4月29日(祝) 11時～12時 (開場10時45分)  
 場 菅蒲文化会館 1階多目的室  
 内 季節の折り紙遊びと絵本の読み聞かせ  
 講 伊藤三鶴さん  
 対 幼児・児童とその保護者(未就学児は保護者同伴必須)  
 定 10組 (当日会場先着順)

### 栗 工作教室 「こいのぼりをつくろう」

日 4月24日(日) 14時～15時  
 場 栗橋文化会館 2階工作室  
 内 お部屋に飾れる、自分だけのこいのぼりをつくろう  
 対 4歳～小学生(未就学児は保護者同伴必須)  
 定 6人 (申込順)  
 申 4月10日(日) 9時～ (直接または電話)  
 その他 保護者の方は、児童の送り迎えをお願いします。

### 栗 えほんのよみかかせと折り紙教室(4歳～)

日 4月17日(日) 14時～15時 定 5組 (当日会場先着順)



告 告

草刈り お庭と庭木のお手入れ、人工芝

## お庭のトミー

— Oniwa no Tommy —

お庭の何でもご相談ください **ご相談、見積無料**

- 大変な草刈り致します ¥550～
- 庭木のお手入れ致します ¥1,000～
- 防草対策も致します ¥3,000～

ご連絡は携帯まで  
**090-2493-1865** 担当: 富田

事業所 埼玉県白岡市西8-7-15 本社TEL 03-6206-0630

告 告

# ゴミの処分

## に困ったら?

スタッフが全部片づけます  
**遺品整理・生前整理・不用品回収** リサイクルイズミ久喜 検索

リサイクルイズミ 久喜宮代衛生組合許可業者  
 対象地区: 久喜市(久喜地区)・宮代町

**0120-961-919** 株式会社イズミ 行田市埼玉 4173-2

# 文化会館だより

- 久** 久喜総合文化会館 ☎21-1799
- 菖** 菖蒲文化会館（アミーゴ）☎87-1377
- 栗** 栗橋文化会館（イリス）☎52-3221

## 久 プラネタリウム4月の催し

『かいけつ!ぎもん・てんもん』(約50分)

※日程・内容未定。決まり次第ホームページ等でお知らせします。

一般向け投映(約50分)

テーマ番組「宇宙USO800」

日 月・水・木曜日 16時30分/土曜日 15時30分  
日曜日・4日(月)・6日(水)・7日(木)・29日(祝) 11時/15時30分

こども向け投映(約40分)

こども向け番組「てんにのぼったひしゃく」

日 土曜日 11時

※火・金曜日は投映はありません

※春休み・ゴールデンウィーク期間中、特別投映は行いません。11時、15時30分共に通常の内容で投映します。

費 高校生以上300円、3歳～中学生100円 ※各種割引あり

## 久喜シネマクラブ vol.24(発売中)

「心の傷を癒すということ」

阪神淡路大震災時、被災者の“心のケア”に奮闘し続けた精神科医のヒューマンドラマ。

日 5月21日(土) ①10時30分～12時 ②14時30分～16時 場 大ホール

費 (全席指定) 前売500円/当日800円/フレンズ  
会員1名様1枚ご招待 ※3歳以下のお子さまの入場はご遠慮下さい。4歳以上はチケットが必要です。

出演 柄本佑、尾野真千子、濱田岳、森山直太朗、石橋凌 他

## 久 アートプロジェクト

こどもCafé ～Arts&Eats～

子どもたちが生活環境に左右されず文化芸術に触れる機会です。ワークショップの後には参加した子どもたちに食事を提供します。毎月1回開催!

「世界に1つのマイ箸を作ろう!」

日 5月8日(日) 10時～11時30分 場 文化ホール

講 服部千明さん

対 小学1～6年生 定 20人(超えた場合抽選)

費 無料(お子様のみ持ち帰り軽食付き)

申 4月8日(金) 10時～4月22日(金) 17時に、直接または電話・FAXで申請書を提出(詳細は当館ホームページへ)

※アレルギーがある方は申込時に要相談

## 連載

## 久喜歴史だより(第125回)



# 明治43年の大水害を伝える記録 「かやま 栢間村水害誌」



被災状況を図示した「栢間村略図」

明治43年(1910)8月、停滞していた梅雨前線と台風の影響によって、関東地方は記録的な大水害に見舞われました。埼玉県東部の被害は破堤945か所、死者・行方不明者347人、住宅の全半壊・破損・流出1万8千47戸、床上浸水5万9千306棟、床下浸水2万5千232棟にものぼりました。

栢間小学校には当時の様子を克明に伝える「栢間村水害誌」が残されています。本資料は栢間尋常小学校の教員が、当時の栢間村(現在の菖蒲町上栢間・菖蒲町下栢間・菖蒲町柴山枝郷)の被災状況と復興状況について記したもので、巻末には栢間村の被災状況を彩色し図示した「栢間村略図」が付されています。

記録によると、明治43年8月11日、

大里郡大麻生村(現熊谷市)の荒川堤防が決壊したとの報せを受けて、村民は警戒を強めていましたが、午後2時頃に波が押し寄せると、作物や人家をたちまち飲み込んだとあります。浸水状況は最大で地上から7尺(約2メートル)まで及び、人々が家の梁や立ち木によじ登って、救助を待つ姿が見られたそうです。舟で助けに行こうとしても浸水のせいで家屋に入ることができず、屋根を破って人を救出したという非常時の被災現場についても記されています。

「栢間村略図」を見てみると、栢間小学校の周辺は高地になっており、大きな浸水は免れたようですが、その他の地域の大部分は「浸水大ナル地」として青く塗り潰され、村全体が大きな水害に見舞われたことを伝えています。栢間村は床上浸水460戸、床下浸水17戸という被害状況でしたが、奇跡的に死者は無く、「近隣相助ケテ一人ノ危難者ヲモミザリシハ、実ニ不幸中ノ幸ト云フベケレ」と記されています。

本資料は教育委員会が発行した文化財調査報告書第2集『栢間村郷土誌』の中に収録されています。水害の教訓として、ぜひ読んでみてください。

問 郷土資料館 ☎57・1200

新型コロナウイルスの影響により、イベント等が中止になる場合があります。市ホームページまたは各問合せ先で確認してください。また、イベント等参加の際は、マスクの着用・検温にご協力をお願いします。

今月のイベント  
**公民館 だより**

<共通事項（公民館）>

- ① 直接または電話・はがき・FAX・メール（いずれも2人まで）に、事業名・住所・氏名・電話番号を明記の上、各公民館へ  
※項目の記載がない場合は、**定** なし、**費** 無料、**持** 不要

**鷺宮公民館** 〒340-0217 鷺宮6-1-4 ☎58-8145  
☎58-8144 ✉washinomiya-kominkan@city.kuki.lg.jp

**健康リフレッシュ講座**

～自分に合った足腰の鍛え方を知ろう！～（全3回）

日程	内容
5/26(木)	あなたは何を期待して足腰を鍛えるのですか？
6/2(木)	目的別筋トレの選び方
6/9(木)	鍛えた筋力を実際の生活に生かすために

- ① 9時30分～11時30分  
② 鷺宮公民館 大ホール  
③ 天川和美さん（健康運動指導士）  
④ 18歳以上の市内在住・在勤・在学者  
⑤ 20人（超えた場合抽選）  
⑥ ヨガマット等の敷物、上履き、筆記用具  
⑦ 5月6日(金)まで（必着）

**栗橋公民館** 〒349-1102 栗橋中央2-7-1 ☎52-0881  
☎52-0061 ✉kurihashi-kominkan@city.kuki.lg.jp

**日本語支援教室**

- ① 第1土曜日（栗橋にほんご会にて、他の火曜日・土曜日  
も開催）10時～12時  
② 日本語や日本の生活習慣について学ぶ  
③ 宇津木務さん（栗橋にほんご会）  
④ 1回/100円、会の参加を含め6回目から無料  
⑤ 当日申し込み

**歌声教室～童謡、季節の歌、懐かしい歌、世界の歌  
をみんなで歌いませんか～**

- ① 6月1日、7月6日、8月3日、9月7日、10月5日、  
11月9日、12月7日、1月11日、2月1日、3月1日  
各水曜日 全10回 13時30分～15時  
② 栗橋文化会館（イリス）ホール  
③ 田村邦光さん、矢島尚江さん  
④ 市内在住・在勤者  
⑤ 500円  
⑥ 指定教材（日本の抒情歌570円/世界の歌660円）  
⑦ 4月24日(日)までに、ハガキまたはメールに教室名・住  
所・氏名・電話番号を明記の上、歌声教室事務局（〒  
349-1117 南栗橋5-11-7/prestam@beige.ocn.  
ne.jp）へ



**体育館**  
コ-コ

毎日興業アリーナ久喜（久喜市総合体育館）

☎ 21-3611 教室の詳細・申し込みは、ホームペ  
☎ 21-1455 ージまたはFAXにてお願いします。



参加者募集中

◆体幹いきいき体操教室

5月10日・17日・31日 各火曜日  
13時 2,500円/3回

◆くびれ健康体操教室

5月6日・13日・20日・27日 各金曜日  
13時30分 2,000円/4回

◆ジュニア（小学生）硬式テニス教室

5月10日・17日・24日・31日 各火曜日  
○初級16時30分 ○中級17時30分  
5,000円/4回

◆初心者バドミントンサークル

5月17日・31日、6月7日・14日 各火曜日  
10時 2,000円/4回

◆アロハフラダンス教室

5月11日・18日・25日 各水曜日  
10時30分 3,000円/3回

◆ベリーダンスエクササイズ教室

5月6日・13日・20日・27日 各金曜日  
16時 3,200円/4回

◆おためし英会話教室

5月11日・18日・25日、6月1日 各水曜日  
○基礎Ⅰ 10時 ○基礎Ⅱ 11時15分  
○中級 12時30分 4,000円/4回

◆はじめての英会話教室

5月7日・14日・21日・28日 各土曜日  
○基礎Ⅰ 11時15分  
○基礎Ⅱ 12時30分 4,000円/4回

# 無料相談

市役所本庁舎

☎ 22-1111 FAX 22-3319

内 容	日時・日程	場 所	申込み・問合せ
人権相談・女性相談	4/11(月) 13:15~16:15	久喜総合文化会館 会議室	人権推進課人権推進係 (内線2326)
	4/20(水) 13:30~15:30	菖蒲総合支所 2階 会議室	菖蒲総合支所総務管理課 ☎85-1111 (内線216)
	4/21(木) 10:00~15:00	栗橋総合支所 第4会議室	栗橋総合支所総務管理課 ☎53-1111 (内線323)
	4/25(月) 9:30~11:30	鷲宮総合支所 4階 会議室	鷲宮総合支所総務管理課 ☎58-1111 (内線115)
女性の悩み(カウンセリング)相談【要予約】 ※オンラインでの相談も可能です。ご予約時にお申し出ください。	4/15(金) 10:00~17:00	市役所 4階 相談室3	人権推進課男女共同参画係 (内線2325)
	5/6(金) 13:00~17:00		
法律相談 【要予約】1カ月前から (1カ月前が土・日曜日、 祝日にあたる場合は翌日の 平日から) ※オンラインでの相談も可能 です。ご予約時にお申し出 ください。	5/10(火) 13:30~16:30	鷲宮総合支所 4階 407会議室	市民生活課 市民生活・防犯係 (内線2629)
	5/20(金) 13:30~16:30	市役所 4階 第8会議室 栗橋総合支所 2階 第4会議室	
	6/1(水) 13:30~16:30	菖蒲総合支所 4階 第3集会室	
	6/2(木) 13:30~16:30	市役所 4階 第8会議室	
行政相談 (国などの行政サービスへの 意見・要望に関すること)	4/19(火) 9:30~12:00	栗橋総合支所 2階 第4会議室 鷲宮総合支所 4階 405会議室	市民生活課 市民生活・防犯係 (内線2629)
	4/19(火) 13:30~16:00	公文書館 相談室 菖蒲総合支所 4階 第3集会室	
消費生活相談	毎週月~金曜日(祝日を除く) 10:00~12:00/13:00~16:00 (受付は15:30まで)	市役所 3階 消費生活センター ※相談員不在の場合もありますので 事前にお問い合わせください。	消費生活センター ☎22-3925 ※相談時間外は、市民生活課市民生 活・防犯係 (内線2629)
年金相談 【要予約】	4/21(木) 9:00~12:00/13:00~15:00	市役所 4階 第8会議室	市民課(総合窓口) 市民・パスポ ート係 (内線2665)
障がい者相談	身体・知的 障がい	毎週月~土曜日(第4土曜日・年末 年始を除く) 9:00~18:00	障がい者生活支援センター きらら(ふれあいセンター久喜内) ☎26-4866
	精神障がい	毎週火~土曜日(年末年始を除く) 9:30~17:30	障がい者生活支援センター バルバール ☎25-2755
生活困窮者自立支援相談 ※緊急の場合を除き、来所 の際はお問い合わせください。	毎週月~金曜日(祝日を除く) 8:30~17:15	久喜市社会福祉協議会 (ふれあいセンター久喜内)	久喜市社会福祉協議会 ☎23-2526
住宅耐震相談 (木造2階建て以下に限る)	毎週月~金曜日(祝日を除く) 9:00~12:00/13:00~17:00	市役所第二庁舎 1階 建築審査課	建築審査課企画指導係 (内線4695)
内職相談(あっせん)	毎週火・金曜日 10:00~12:00/13:00~16:00	4/1(金) 中央公民館 研修室2 5(火) 市役所 第8会議室 8(金) 中央公民館 研修室2 12(火) 市役所 第8会議室 15(金) 中央公民館 研修室3 19(火) 中央公民館 AM会議室 1・2/PM会議室4 22(金) 市役所 第8会議室	久喜ブランド推進課商工労働係 ☎85-1111 (内線134)
家庭児童相談 ※電話相談可	毎週月~金曜日(祝日を除く) 9:00~16:00	市役所 1階 子ども未来課	子ども未来課子ども・青少年係 (内線3288)
子育て相談 ※電話相談可	毎週月~金曜日(祝日を除く) 9:00~16:30	地域子育て支援センター ぼかぼか/くぶる/すまいる	地域子育て支援センター ぼかぼか ☎21-8596 くぶる ☎55-1147 すまいる ☎59-7510
児童相談 ※電話相談可	毎週月~金曜日(祝日・休館日を除く) 9:00~16:00	児童センター/鷲宮児童館	児童センター ☎21-8181 鷲宮児童館 ☎58-7054
育児相談 ※電話相談可	毎週月~金曜日(祝日を除く) 9:00~16:00	各市立保育園 さくら☎21-0787/すみれ☎21-0120/ひまわり☎22-8246 あおば☎22-2566/中央☎23-6030	

交通事故発生状況 2月 ※( )内は令和4年の累計				
人 身 事 故				物 損 事 故
件数	死者数	重傷者数	軽傷者数	件数
28 (61)	1 (1)	8 (11)	23 (60)	248 (549)

火災・救急統計速報 2月 ※( )内は令和4年の累計			
建 物	2 (5)	急 病	411 ( 920)
車両・船舶	0 (1)	交 通	49 ( 93)
その他	1 (3)	その他	171 ( 356)
火災件数	3 (9)	救急件数	631 (1,369)

※上記は速報数値のため後日変更になる場合があります。

注目情報

お知らせ

募 集

イ ベ ン ト

ス ポー ツ

相 談

公 共 施 設

フ ォ ト

子 育 て

健 康

新型コロナウイルスの影響により、イベント等が中止になる場合があります。市ホームページまたは各問合せ先で確認してください。また、イベント等参加の際は、マスクの着用・検温にご協力をお願いします。

# 相談

## 市内事業者支援相談窓口

- 日** 4月11日(月)～12月28日(水)の毎週月・水・金曜日(祝日の場合は休み) 9時～、10時30分～、13時～、14時30分～、16時～ 各60分
- 場** 久喜市商工会久喜本所(久喜中央4-7-20)
- 内** 市内事業者向けの、国の「事業復活支援金」等の補助金や助成金の申請方法、経営全般に関する相談
- 申** 開催日の前日までに、電話で久喜ブランド推進課商工労働係(菅 内線134)へ

## 相続税無料相談会

- 日** 4月16日(土) 14時～16時
- 場** ふれあいセンター久喜 会議室2
- 主** 関東信越税理士会春日部支部
- 申** 不要(当日会場先着順)
- 問** 中山会計事務所 ☎85-2502

## 建築・リフォーム無料相談会

- 日** 5月10日(火) 13時～16時
- 場** 埼玉東部消防組合消防局1階ロビー
- 内** 住宅・建築物に関する相談全般
- 講** (一社) 埼玉県建築士事務所協会 杉戸支部に所属する建築士事務所
- 持** 既存建物の建築確認図面、写真等
- 主** 催 (一社) 埼玉県建築士事務所協会業務部建築相談委員会、同協会杉戸支部構造部会
- 申** 問 5月8日(日)までに、電話で同協会杉戸支部(☎080-1239-4750)へ

## 遺言の日記念 相続問題電話法律相談会

- 弁護士が無料で遺言および相続に関する法律相談に応じます。
- 日** 4月16日(土) 13時～16時(受付は15時30分まで)
  - ☎** 048-861-0200(当日のみ通話可) ※通話料は相談者負担です。
  - 問** 埼玉弁護士会法律相談センター ☎048-710-5666

## 専門家による無料相談会

- ◆**合同無料登記相談会【要予約】**
- 日** 5月11日(水) 13時～16時
- 場** 久喜総合文化会館会議室
- 内** 遺産分割協議書・遺言書作成相談、相続登記、土地分筆・建物表題登記、境界確認・測量に関する相談 ※税に関する相談は不可
- 定** 9人 ※予約については、埼玉司法書士会埼玉支部(☎25-1271)にて受付
- 問** 埼玉司法書士会埼玉支部 ☎25-1271 / 埼玉土地家屋調査士会埼玉支部 ☎22-3765

## ◆行政書士会無料相談会

日にち	時間	場所
4/20(水)	14:00～16:00	菅 4階第3集会室 栗 2階第5会議室 鷲 4階405会議室
	18:00～20:00	ふれあいセンター久喜3階会議室3

- 内** 紛争性の恐れのない相続・遺言、許認可申請に関する相談
- 申** 不要(当日会場先着順)
- 問** 埼玉県行政書士会埼玉支部 ☎24-0432

## ◆不動産無料相談室【要予約】

- 日** 4月27日(水) 13時～16時
- 場** ふれあいセンター久喜3階会議室3
- 内** 不動産取引に関する相談
- 問** (公社)宅建協会埼玉支部 ☎31-1157(平日 9時～15時)



### 年金コラム

#### 会社を退職したときの国民年金の手続き

会社を退職したことにより厚生年金(2号)を喪失したときは、国民年金1号被保険者へ切り替えの届出が必要です。

- 持** ・基礎年金番号または個人番号と本人確認できるもの
- ・資格を喪失した証明書(資格喪失証明書、退職票、退職証明書等)

**問** 春日部年金事務所 ☎048-737-7112 / 市民課(総合窓口) 市民・パスポート係(内線2665) / 各総合支所市民係(菅 122 / 栗 215 / 鷲 126)

### 広告

バラの香りひろがるガーデニング霊園

## 羽生霊園

～おかげさまで14周年～

4月の大安吉日  
3(日)・9(土)・15(金)・21(木)・27(水)

セントグレースガーデン 羽生聖地公園 ☎0120-100-138

テレビにも取り上げられる話題の霊園。

緑に抱かれた、やすらぎの空間、グリーン・グレース

「樹木葬」好評受付中!

まずはご相談を。

バラに囲まれたガーデニング区画からお選びできます。

総額税込 38.2万円

管理費 無料 生前登録 受付

個別墓も永代供養付の安心  
総額20万円の永代供養墓も(管理費無料)

久喜市近隣の皆様に250件超ご使用頂いております。

〒348-0006 埼玉県羽生市下村君2600-1  
お気軽にお電話下さい。【営業時間 9:00～17:00 年中無休】

イベント情報、個別トーク質問対応いたします。

すべての公式SNSはこちら

# スポーツ

## スポーツの全国大会等出場選手への奨励金交付

国民体育大会等、県予選会等の選考を経て出場するものが対象です。

- 対** ・市内在住者  
 ・市内在勤・在学者（市内でスポーツ活動している方に限る）

**交付額** 個人：1万円（ダブルス等は1人1万円）／団体：選手3～8名は3万円、選手9名以上は5万円

**申問** 大会開催前もしくは大会終了日から31日以内で、実施年度の3月31日までに、申請書、大会開催要項、大会参加者が明記された書類を添えて、スポーツ振興課スポーツ企画推進係（**鷲** 内線226）へ  
 ※年度に1回まで

## 春の初心者・初級者テニス教室

**日** 4月24日、5月1日・8日・15日・22日・29日、6月5日・26日 各日曜日 全8回 8時～10時（初回は7時45分受付開始）

**場** 総合運動公園テニスコート

**対** 中学生以上

**定** 20人（超えた場合抽選）

**費** 2,000円（保険料・ボール代）

**申問** 4月16日（土）（必着）までに、往復はがきまたはメールに、住所、氏名、電話番号を明記の上、久喜市テニス協会 大石将史（〒346-0014 吉羽3-19-6 / ☎090-2406-1281 / ✉masa23-ooishi@jcom.zaq.ne.jp）へ

## 鷲宮温水プール水抜き清掃による休館のお知らせ

**休館日** 4月6日（水）～13日（水）

※体育施設使用料の支払いとラウンドフィットネスの利用は9時～17時

※シャワーは利用不可

※4月13日（水）は定期休館日のため、ラウンドフィットネスは利用不可。体育施設使用料の支払いは9時～15時。

**問** 鷲宮温水プール ☎59-2288

## NPO 法人スポーツコミュニティ 久喜体験会

教室名	日時	対象
①火曜ヨガ初級	4/26（火） 13:30～14:30 受付13:15～	成人男女
②健康体操	4/20（水） 10:00～11:30 受付9:45～	シニア層 男女
③木曜ヨガ	4/21（木） 10:00～11:30 受付9:45～	成人男女

**場** 地域交流センター

**講** ①樋口八千代さん ②森啓子さん ③染合美由紀さん

**定** 各5人（申込順）

**費** 各500円

**持** 運動ができる服装、飲み物  
 ※①・③はヨガマットまたは大きめのバスタオルも持参。

**申** 4月12日（火）～各教室実施日の前日に、メールまたは電話で、住所・氏名・年齢・連絡先を明記の上、NPO法人スポーツコミュニティ久喜 松本（☎090-6516-7353 / ✉trbss943@ybb.ne.jp）へ

※この体験会は、令和3年度スポーツ振興くじ助成を受けて行います。

## 剣道教室

**日** 4月10日・17日・24日、5月1日・8日 各日曜日 全5回 8時～9時30分

**場** 江面小学校体育館 **対** 小学生以上

**内** 剣道の基本および中学武道（剣道）必修応援

**問** 久喜市剣道連盟 江面剣道クラブ 上野 ☎090-9964-1491 / ✉edura\_ken@yahoo.co.jp / ホームページ (http://eduraken.at.webry.info)



## ボッチャ体験会

日程	時間	場所
4/10（日）	13:15～15:00 受付13:00	中央公民館（大集会室）
4/30（土）	12:20～15:00 受付12:00～	鷲宮東コミュニティセンター（集会室）

**定** 各30人

**費** 200円（保険料を含む）

**持** 室内用運動靴、タオル

**問** 久喜市ボッチャ協会 山川（☎47-0687） / 高野（☎090-1844-0662）



広告

富士コントロールグループ 生前整理 遺品整理 空家管理

# よりそい家

## 0480-52-0255

本社 〒349-1103 埼玉県久喜市栗橋東2-10-21  
 E-mail: kuki.yorisoiya@fco.co.jp URL: https://yorisoiya.fco.co.jp

広告

ISO9001認証取得 埼玉・茨城・栃木・群馬  
 総合リフォーム・シロアリ駆除・クリーニング  
 浄化槽保守点検・害虫駆除

# 富士コントロール株式会社

## 0120-600-223

〒349-1103 埼玉県久喜市栗橋東2-14-14  
 TEL:0480-52-6038 FAX:0480-52-6067

新型コロナウイルスの影響により、イベント等が中止になる場合があります。市ホームページまたは各問合せ先で確認してください。また、イベント等参加の際は、マスクの着用・検温にご協力をお願いします。

### 古文書学習会

- 日 5月20日、6月3日・17日、7月1日・15日、9月16日、10月7日・21日、11月18日、12月2日・16日 各金曜日 14時～16時
- 場 郷土資料館視聴覚ホール
- 内 受講生による古文書解読と、講師による解説
- 講 林貴史さん（久喜市文化財保護審議委員）
- 対 市内在住・在勤・在学者および郷土資料館ボランティア
- 定 28人（申込順）
- 費 実費（テキスト代）
- 申 4月15日（金）10時から、直接または電話で郷土資料館（☎57-1200）へ。電子申請も可。



### 求人企業合同説明会

- 日 4月26日（火）13時～16時／受付12時～15時30分
- 場 大宮ソニックシティビル4階市民ホール
- 対 令和5年3月大学・短大・専門学校等の卒業予定者、3年以内の既卒者
- 持 履歴書を複数枚持参してください（当日会場にてコピー可）
- 申 不要
- 問 埼玉県雇用対策協議会 ☎048-647-4185／ホームページ（<http://www.kotaikyousaitama.ne.jp/>）

### 児童センターまつり

- 日 5月5日（祝）9時30分～13時
- 内 ミニ動物園（雨天中止）、ヨーヨーまつり、ジャンボシャボン玉など
- 対 幼児とその保護者、小・中学生、高校生
- 定 50人程度
- 問 児童センター ☎21-8181

### 鷲宮児童館の催し

- ◆幼児クラブの登録受付
- 日 5月11日（水）・26日（木）、6月6日（月）・21日（火）、7月6日（水）全5回 10時30分
- 内 リズム遊びや楽器遊び・製作など
- 対 平成31年4月2日～令和3年4月1日に生まれた幼児・保護者
- 定 20組

#### ◆ミニお話タイム・のびのびタイム

日程	時間	内容
4/11（月）	10:30～11:00	いないいないばあーびよ～ん（絵本）
5/9（月）		のはらのかくれんぼ（ペープサート）

- 対 幼児と保護者
- ◆プチランド（親子ヨガ）
- 日 4月26日（火）10時30分～11時
- 対 幼児と保護者 定 20組
- ◆チャレンジランド
- 日 4月23日（土）14時～15時
- 内 紙工作 対 小学生 定 15人
- ◆遊ぼうデー「こどもの日を楽しもう」（映画会）
- 日 5月5日（祝）13時30分
- 内 「リボンの騎士」63分
- 【共通】
- 申 4月11日（月）～18日（月）（※遊ぼうデー・ミニお話タイム・のびのびタイムは除く）
- 問 鷲宮児童館 ☎58-7054



### おしゃべりサロン「くきんこ」

- 日 4月21日（木）10時～12時
- 場 ふれあいセンター久喜2階視聴覚室
- 内 新年度が始まり、今考えていることを話しませんか。見守りスタッフのいるプレイコーナーがあります。
- 対 子育て中の方（子連れ可）
- 定 5人程度（申込順） 費 100円
- 申 4月10日（日）10時から、電話で子育てネットワーク・久喜んこ松永（☎090-1697-2735）へ
- ※問い合わせは随時OKです。

### ふれあいウォーク「新しい村」の野草観察

- 日 4月24日（日）9時30分～12時（小雨決行）
- 場 南埼玉郡宮代町字山崎777-1
- ※交通手段の無い方はお申し出ください。
- 講 藤浪康義さん（野草研究家）
- 対 市内在住・在勤・在学者
- 持 筆記用具、雨具、飲み物、カメラ
- 申 4月17日（日）までに、NPO法人久喜の自然を愛する会 会田（☎080-1034-2251）へ

### 県立久喜図書館

- ◆金曜映画会
- 日 4月8日（金）14時
- 内 「双子の不思議」50分
- ◆名作映画観賞会
- 日 4月15日（金）14時
- 内 「ピーターラー マンチェスターの悲劇」155分
- ◆郷土に親しむ映画会
- 日 4月21日（木）14時
- 内 「忠度 桜 深谷（さきたまの丘から）」20分、「ふるさとの人 畠山 重忠（さきたまの丘から）」20分
- ◆木曜映画会
- 日 4月28日（木）14時
- 内 「奇跡の毒抜き ふぐの卵巣の糠漬けに見るいしかわの発酵文化」50分
- 【映画会共通】
- 定 35人（当日会場先着順）
- ◆おはなし会
- 日 児童：4月9日・16日・23日※・30日 各土曜日 14時
- ※23日はおおきなおはなし会です。詳細は県立図書館ウェブサイトでお知らせします
- 乳幼児：4月13日・27日（Zoomによる親子ふれあい講座）各水曜日 11時
- 内 絵本の読み聞かせや紙芝居など
- 定 児童は当日会場先着順。工作・乳幼児は申込順。
- 児童5人／乳幼児3組（おはなし会3組、親子ふれあい講座10組）
- 問 県立久喜図書館 ☎21-2659

## 利根川の状況を見守る 河川愛護モニター

- 内** 日常生活の範囲内で知り得た利根川の情報を河川管理者に連絡する。
- 任期** 7月1日～令和6年6月30日
- 応募資格** 利根川付近在住の20歳以上の方
- 申** 5月9日(月)まで
- ※応募要項は利根川上流河川事務所ホームページ (<https://www.ktr.mlit.go.jp/tonejo/tonejo00599.html>) に掲載しています。手当については、支給予定です。
- 問** 利根川上流河川事務所 ☎52-3960

## イベント

### 久喜市市民大学公開講座

	日時	内容
①	4/23(土) 14:00～15:30 受付13:50	鷲宮神社と 催馬楽神楽
②	5/21(土) 10:00～11:30 受付9:50	歴史探訪 「地域史に親しむ」

- 場** 生涯学習施設 まなびすと教室 (鷲宮総合支所5階)
- 講** ①久喜市文化財保護課学芸員 はやしたかし  
②林 貴史さん (久喜市文化財保護審議会委員)
- 対** 市内在住・在勤・在学者
- 定** 20人 (申込順)
- 申** ①4月8日(金)～22日(金)、②5月6日(金)～20日(金)に、直接またはメール・電話で、生涯学習課生涯学習係 ([shogaigakushu@city.kuki.lg.jp](mailto:shogaigakushu@city.kuki.lg.jp)) / ☎内線213) へ。電子申請も可。

## オレンジカフェ

認知症のある方やその家族、地域の方が集い、認知症に関する悩みや不安等を情報交換できる場です。

	日程	時間	場所
①	4/27(水)	13:30～15:00	鷲宮公民館 会議室1
②	5/17(火)	14:00～15:30	健康福祉センターくりむ
③	5/18(水)	9:30～11:00	中央公民館4階 会議室5
④	5/27(金)	13:30～15:00	森下公民館

- 対** 市内在住の認知症のある方とその家族、認知症の疑いのある方、認知症サポーターで協力できる方など
- 申** 不要 (直接会場へ)
- 問** ①鷲宮地域包括支援センター ☎58-9131 / ②栗橋地域包括支援センター ☎52-7835 / ③高齢者福祉課地域包括支援係 (内線3272) / ④菖蒲地域包括支援センター ☎85-8131

## 定年後の身体づくり どうする?何する?講座

- 日** 4月24日(日) 9時45分～11時45分
- 場** 鷲宮東コミュニティセンター 集会室
- 講** あまがわかずみ 天川和美さん (健康運動指導士)
- 定** 20人 (申込順)
- ※10人以下の場合は中止
- 費** 500円
- 申** 4月1日(金)～20日(水)に、メールまたは電話で、イーグル☆ウォーキングクラブ 天川 ([eagle\\_nordicwalk@yahoo.co.jp](mailto:eagle_nordicwalk@yahoo.co.jp)) / ☎090-9678-6593) へ

## 難病カフェ in 久喜

- 日** 4月9日(土) 14時～16時
- 場** ふれあいセンター久喜会議室5
- 内** 難病当事者やその家族同士が、情報交換をする交流イベントです。
- 定** 15人 (申込順)
- 申** 4月8日(金)までに、メールまたは電話で難病患者団体セルフヘルプグループたんぼぼ すずき 鈴木 ([nannbyou.kuki@gmail.com](mailto:nannbyou.kuki@gmail.com)) / ☎090-2423-1163) へ

## 記憶力チェック体験しませんか? ～脳の健康度を知りましょう～

- コンピュータと対話しながらタッチパネルを使って測定します。
- 日** 5月27日(金) 9時30分～11時30分
- 場** 中央公民館 **定** 20人 (申込順)
- 対** 65歳以上の市内在住者
- 申** 4月11日(月)から、高齢者福祉課地域包括支援係 (内線3276) へ

## 発達障がいを考える講演会

- 日** 5月21日(土) 14時～15時30分
- 場** ふれあいセンター久喜3階会議室
- 内** 発達障がい～学習症(LD)を考える～ ますただお
- 講** 増田忠男さん(久喜市障がい者生活支援センターきらら臨床発達心理士) **対** 市内在住・在勤者
- 定** 35人 (申込順)
- 申** 4月12日(火)～5月10日(火)に、電話またはFAX・メールで、障がい者福祉課自立支援第1係 ([☎22-3319](tel:022-3319) / [shogaifukushi@city.kuki.lg.jp](mailto:shogaifukushi@city.kuki.lg.jp) / 内線3251) へ。電子申請も可。



組合員の皆様へ

**「JAアグリホールくき」**では  
ご葬儀のすべてを真心こめてお手伝い  
させていただきます。あなたの想い…  
いつでも私たちにご相談ください。

地域密着のJAでは明瞭・安心・低価格でのご葬儀を提供しております。

JA南彩 (久喜・菖蒲地区) JA埼玉みずほ (栗橋・鷲宮地区)

**0120-412-398**

JA葬祭総合センター 加須市志多見1700-1 [www.jasousai-musashinomura.jp/](http://www.jasousai-musashinomura.jp/)

**アグリ倶楽部 会員募集中!!**

加入申込金1,000円で大きな特典。

ご入会・お問い合わせはJAアグリホールまで。

24時間対応 安置室完備

久喜市菖蒲町菖蒲1603-1  
TEL.0480-85-9900



新型コロナウイルスの影響により、イベント等が中止になる場合があります。市ホームページまたは各問合せ先で確認してください。また、イベント等参加の際は、マスクの着用・検温にご協力をお願いします。

# 募集

## 久喜市審議会等の委員募集

### 【共通】

**応募資格** 18歳以上の市内在住・在勤・在学者

**報酬** 日額6,000円

**申** 直接または郵送・FAX・メールで、住所・氏名・生年月日・性別・電話番号・応募動機(400字程度)を明記してください。電子申請も可。詳細は市ホームページへ。



### ▶久喜市児童福祉審議会委員(5人)

**内** 児童福祉および子ども・子育て支援に関する事項の調査審議。

**任期** 8月1日から2年間

**会議開催の予定** 年2回程度

**申問** 5月2日(月)(当日消印有効)までに、子ども未来課子ども・青少年係(〒346-8501 / ☎22-3319 / ✉kodomomirai@city.kuki.lg.jp / 内線3282)へ

### ▶久喜市青少年問題協議会委員(5人)

**内** 青少年の指導や育成に関する施策に必要な重要事項の調査審議および関係機関との連絡調整。

**任期** 8月23日から2年間

**会議開催の予定** 年2回程度

**申問** 5月2日(月)(当日消印有効)までに、子ども未来課子ども・青少年係(〒346-8501 / ☎22-3319 / ✉kodomomirai@city.kuki.lg.jp / 内線3290)へ

### ▶久喜市情報公開・個人情報保護運営審議会委員(3人)

**内** 市長の諮問に応じて、情報公開制度・個人情報保護制度の運営に関する事項を審議する。

**任期** 8月1日から2年間(予定)

**会議開催の予定** 年2回程度

**申問** 5月2日(月)(当日消印有効)までに、市政情報課公文書館(〒346-8501 / ☎22-1996 / ✉shiseijoho@city.kuki.lg.jp / ☎23-5010)へ

※応募動機(400字程度)は、制度に関する意見でも可。

### ▶久喜市児童館運営委員会委員(4人)

**内** 児童館業務の企画および運営に関して市長の諮問に応じる。

**任期** 8月1日から2年間

**会議開催の予定** 年2回程度

**申問** 5月1日(日)(当日消印有効)までに、久喜市立児童センター(〒346-0014 吉羽1-40-14 / ☎24-1783 / ✉jidocenter@city.kuki.lg.jp / ☎21-8181)へ

### ▶久喜市立図書館運営審議会委員(3人)

**内** 教育委員会の諮問に応じ、図書館運営に関する事項を調査審議。

**任期** 8月17日~令和6年8月16日

**会議開催の予定** 年3回程度

**申問** 4月28日(木)(当日消印有効)までに、生涯学習課図書館係(〒340-0295 / ☎31-9550 / ✉shogaigakushu@city.kuki.lg.jp / ☎内線237)へ

※市外在勤・在学の方は、勤務先または学校名も記入してください。

### ▶久喜市社会教育委員(6人)

**内** 社会教育に関する諸計画の立案や教育委員会からの諮問に応じる。

**任期** 6月1日から2年間

**会議開催の予定** 年3回程度(会議以外の研修等が年に数回あり)

**申問** 4月22日(金)(必着)までに、応募申込書(生涯学習課・環境経済・教育分室、各総合支所総務管理課、市ホームページで配布)を生涯学習課生涯学習係(〒340-0295 / ☎31-9550 / ✉shogaigakushu@city.kuki.lg.jp / ☎内線212、214)へ

※応募資格は6月1日現在での年齢です。

## 農地利用最適化推進委員(30人)

**内** 農地等利用の最適化推進のため、農地の出し手・受け手へのアプローチ、農地利用の集積・集約化の推進、新規就農や企業の農業参入支援等を行う。

**応募資格** 原則として、市内在住で農業に関する識見を有する方(その他条件あり)

**任期** 7月(予定)~令和7年6月30日

**報酬** 条例に基づき支給します。

**申** 自薦または他薦(団体または3人以上の連名による推薦)による。4月12日(火)~5月10日(火)(必着)に、応募用紙(農業振興課・農業委員会事務局、環境経済・教育分室、栗橋・鷲宮総務管理課、市ホームページで配布)を、直接または郵送で農業委員会事務局(〒346-0192)へ

**問** 農業委員会事務局農地調整係(☎内線320)

### 広告

解体料金損していませんか?  
ぜひ他社の金額と比較してみてください!!

★木造解体・内装解体 ★庭木の伐採1本~承ります ★水回りのリフォーム・外構工事

建物の解体のことなら我らにおまかせ!

**株式会社 山中商店**

**見積無料** **0120-06-1107**

北葛飾郡杉戸町堤根4362

### 広告

コドモからオトナまで みんなでペッタポッタ!

無料体験受付中!

**こども絵画造形教室  
大人向け貸しアトリエ**

お問い合わせ・お申し込み先  
Mail artlab.ptpt@gmail.com  
Tel 048-088-3730 詳細はHPをご覧ください  
☎346-0012 久喜市栗原 3-3-18 3号室

## 令和4年度優良運転者表彰

**申請資格** 久喜地方交通安全協会へ加入し、同協会から優良運転者として表彰を受けた日から5年以上経過している方／過去10年以内に罰金以上の刑罰に処されたことがない方

**申問** 5月27日(金)までに、直接または郵送で、申請書に無事故・無違反証明書と同協会会員証の写しを添えて、同協会（〒346-0021 上早見154 久喜警察署内）へ

※申請書と証明書の交付申込書は、5月17日(火)まで、久喜警察署・交番・駐在所・久喜地方交通安全協会に配布しています。

**問** 久喜地方交通安全協会 ☎22-8810



## 農用区域からの除外の申し出を受け付けます

農業振興地域の農用区域内の農地は、原則として農地以外の目的に使用することができません。このため、農用区域内の農地に自己用住宅、農業用施設等の建築、市内に所在地のある事業所が資材置場、駐車場等を新設または拡張する場合は、農用区域からの除外の申し出を行う必要があります。

なお、除外の申し出にあたっては、他の農用地に悪影響を及ぼさない土地を選定のうえ、申し出を行ってください。申し出後の土地の位置や形状、面積等の変更はできません。

**申問** 5月9日(月)～20日(金)（土・日曜日を除く）9時～11時／13時～17時に、申出書類（農業振興課、市ホームページで配布）を農業振興課農業振興係（☎内線338）へ

## 市では児童生徒の安全対策を実施しています

### ◆通学路の安全確保

- ・平日15時～16時に、市内全域で市職員が通学路巡回パトロールを実施
- ・7時～8時30分のうちの1時間、通学路の主要な交差点で交通指導員による登校指導を実施

### ◆交通安全教育

- ・市内小・中学校で、警察職員や交通指導員等を講師として交通安全教室を実施

### ◆不審者対策

- ・市内全ての小学校に小学校安全監視員を配置
- ・学校敷地内に防犯カメラを設置し、24時間体制で見守り
- ・防災行政無線による児童生徒への帰宅の呼びかけ放送
- ・市内で不審者等の事案が発生した場合、市ホームページやメール配信サービス（安全・安心情報）、市公式SNSで防犯情報を提供

**問** 学務課学事係（☎内線325）

## 引っ越しの際は住民異動届を忘れずに

住所や世帯主の変更などの際は、届け出が必要です。

届け出の際は、来庁者の本人確認書類をご持参ください。詳細は市ホームページをご覧ください。

※本人または同じ世帯の方がお越しにならない場合は委任状が必要です。

※子育てや介護福祉関係の手続きが必要な方は、各担当課までご確認ください。

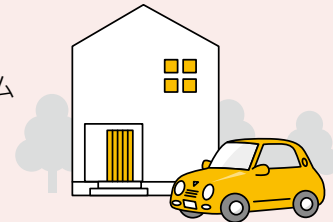

こんなとき		いつからいつまでに
市外から引っ越してきたとき	→	転入届 久喜市に住み始めてから14日以内
市外に引っ越すとき	→	転出届 転出予定のおおむね14日前から
市内で引っ越したとき	→	転居届 新住所に住み始めてから14日以内
世帯主の変更や世帯を合併・分離したとき	→	世帯変更届 変更があった日から14日以内

### 📍 本人通知制度のお知らせ

事前に登録した方の住民票の写しや戸籍謄本等が第三者に取得された場合、その事実をお知らせする制度です。個人情報漏えいの被害を早期に食い止めるため、ぜひご登録ください。

**申問** 市民課（総合窓口）市民・パスポート係（内線2667）、戸籍係（内線2669）／各総合支所市民係（総合窓口）（☎127／☎204／☎123）

新型コロナウイルスの影響により、イベント等が中止になる場合があります。市ホームページまたは各問合せ先で確認してください。また、イベント等参加の際は、マスクの着用・検温にご協力をお願いします。

### 集会施設の整備に 補助金を交付します

～令和4年度地域活動の拠点整備事業補助金～

**対象団体** 集会施設を管理している自治会等

**対象事業** 修繕等：上限100万円（補助率2/3）／備品購入：上限50万円（補助率2/3）

※すでに当補助金を受けた自治会等は、以前と同一の事業種目での申請はできません。詳細はお問合せください。

**申問** 5月9日(月)～20日(金)（土・日曜日、祝日を除く）8時30分～12時／13時～17時15分に、市民生活課市民活動推進係（内線2626）／各総合支所総務管理課地域振興係（菅 253／栗 325／鷺 112）へ

### 令和4年度 久喜市市民活動推進補助金

**対** 公共的課題解決を目的に市内で行う事業または市民を対象に行う事業

※特定の地区・個人・団体を対象とした事業、国や県等から補助金の交付を受ける事業は対象外

※応募の際は事前にご相談ください。

※補助金額は、初期的補助上限5万円（補助率10/10）、発展的補助上限10万円（補助率3/4）です。

**申問** 4月18日(月)～28日(木)（土・日曜日を除く）8時30分～12時／13時～17時15分に、市民生活課市民活動推進係（内線2625）／各総合支所総務管理課地域振興係（菅 253／栗 325／鷺 112）へ

### 「土地・家屋価格等縦覧帳簿」の 縦覧・「固定資産課税台帳」の 無料閲覧

#### 【土地・家屋価格等縦覧帳簿】

自己の土地・家屋および周辺の物件等について、固定資産評価額等を確認できます。

**縦覧できる方** 固定資産税の納税者、納税者と同居の親族、納税管理人

#### 【固定資産課税台帳】

所有する物件の課税明細を確認できます。この期間に限り無料です。

**閲覧できる方** 固定資産の所有者、所有者と同居の親族、納税管理人、借地・借家人など（該当物件に限る）

#### 【縦覧・無料閲覧共通】

**日** 4月1日(金)～5月31日(火) 8時30分～17時15分（土曜日、祝日を除く／日曜開庁の場合12時～13時を除く）

**場** 市役所2階資産税課、各総合支所1階市民係（総合窓口）

**持** 運転免許証等の本人確認ができる書類、借地・借家人の方は賃貸借契約書等の書類

※縦覧・閲覧について前記以外の方は委任状または代理人選任届が必要です。

**問** 資産税課土地係（内線2724）

### 空家等の解体費用の一部補助

**対** 特定空家等、不良空家等または条件不利空家等

※市による事前診断を行うため、必ず解体前に相談してください。

**相談方法** 4月18日(月)から、事前診断依頼書（都市整備課、市ホームページで配布）を、都市整備課住宅係へ

**補助率・金額** 次のいずれか低い方の額（上限は30万円）

- ・工事費用の5分の4以内
- ・床面積1㎡あたりの額に対象空家等の延べ床面積を乗じた額

**申請期間** 事前診断の結果通知後、9月30日(金)までに申請

※予算を超えた場合は募集を締切ります。

**問** 都市整備課住宅係（内線4676）



人権それは愛

## えせ同和行為を排除しましょう ～埼葛えせ同和行為対策強化月間～

本市を含む埼葛12市町では、毎年4月を「埼葛えせ同和行為対策強化月間」と定め、同和問題の正しい理解の妨げとなっている「えせ同和行為」の排除を呼びかけています。

### 「えせ同和行為」とは

同和問題の解決を口実に、個人、企業、行政機関などに対して「図書等物品購入の強要」や「寄付金・賛助金の強要」など、不法・不当な行為や要求をすることです。

このような行為は、要求を受けた人が被害に遭うだけでなく、同和問題に対する誤った認識を植えつけ、新たな偏見や差別意識を生む要因となり、同和問題解決の大きな阻害要因となる許されない行為です。

### えせ同和行為は断固拒否しましょう

えせ同和行為の要求に応じる必要はありません。その場しのぎの安易な対応は、かえって相手につけ込まれます。終始、毅然とした態度で断固拒否し、えせ同和行為を排除しましょう。

### 同和問題（部落差別）に関する正しい理解を深めましょう

同和問題とは、同和地区（被差別部落）に「住んでいる」あるいは「生まれた」ということを理由とした不合理な偏見により、結婚や就職、日常生活などの面で差別を受け、基本的人権が侵害されるという、日本の歴史の中で生み出され、現在もなお存在する我が国固有の重大な人権問題です。埼葛12市町では「部落差別の解消の推進に関する法律」を踏まえ、同和問題の正しい理解が図られるよう、人権教育・啓発活動を推進しています。

**問** 人権推進課人権推進係（内線2321）



法務省：えせ同和行為を排除するために

# お知らせ

## 久喜市移動販売導入事業費補助金

市内事業者等が新型コロナウイルス感染症の感染対策を講じつつ、新たな事業展開として、「移動販売」を実施するための設備導入費等の一部を補助します。

**対** 週1回以上、市内で食料品等の移動販売を行っている、または行う見込みの市内事業者等（その他要件あり）

**内** 移動販売車の新購入費、広告宣伝費等の補助対象経費の2/3以内、上限100万円

※予算の範囲内で補助金を交付します。その他詳細は、市ホームページ等をご確認ください。

**申問** 4月11日(月)～5月31日(火)に、久喜ブランド推進課商工労働係（☎内線134）へ

## 障がい者等の日常生活用具給付品目が増えました

各用具の概要や対象者、給付条件などの詳細は、お問い合わせください。

追加する用具	基準額
地上デジタル放送対応ラジオ	29,000円
音声ICタグレコーダー	60,000円
暗所視支援眼鏡	395,000円
人工鼻	月額23,760円

※自己負担額は基本的に基準額の1割ですが、所得に応じて上限額が設定されます。基準額を超える金額は、購入者の自己負担となります。

**問** 障がい者福祉課自立支援第1・2係（内線3247～3259）

## 発達障がいへのご理解・ご支援をお願いします

発達障がいは、生まれつき脳の働きに違いがあり、人によってさまざまな特性が現れます。

主に对人関係やコミュニケーションを苦手とする方などがおり、悩みや生きづらさを感じる事が多く、その方にあった過ごし方の工夫や配慮が必要です。

市では、4月から発達障がいに関する啓発物の展示等を行うほか、4月1日(金)～28日(木)に久喜総合文化会館のエントランスロビーを、癒しや希望を表すシンボルカラーのブルーにライトアップします。

展示期間	場所
4/1(金)～7(木)	本庁舎1階ロビー
4/8(金)～14(木)	菖蒲総合支所1階ロビー
4/15(金)～21(木)	鷺宮総合支所1階ロビー
4/22(金)～28(木)	栗橋総合支所1階ロビー

**問** 障がい者福祉課自立支援第1係（内線3251）

## 市指定文化財「吉田家水塚」の公開日を4月1日(金)から変更します

旧：毎週木・土・日曜日  
新：毎週土・日曜日

※最新の状況は市ホームページをご覧ください。

※平日に5人以上で見学希望の場合は、事前にご連絡ください。

**問** 文化財保護課文化財・歴史資料係（☎内線233）



## 特別児童扶養手当・特別障害者手当等の手当額が変わりました

### 【特別児童扶養手当】

◆支給額の変更(令和4年4月分から)

	改定前	改定後
1級	52,500円	52,400円
2級	34,970円	34,900円

※改定後初めての手当支給は8月です。

### 【特別障害者手当等】

◆支給額の変更(令和4年4月分から)

	改定前	改定後
特別障害者手当	27,350円	27,300円
障害児福祉手当	14,880円	14,850円
福祉手当	14,880円	14,850円

※改定後初めての手当支給は5月です。

### 【共通】

手当の受給対象者が、次のようなときは市役所へ届出をしてください。

- ・氏名、住所、振込先口座等が変わったとき
- ・障がいの程度が該当しなくなったとき
- ・施設に入所したとき
- ・亡くなられたとき
- ・病院または診療所に継続して3カ月を超えて入院にいたったとき（特別障害者手当受給者のみ）
- ・障がいを支給事由とする年金（障害基礎年金等）を受けようになったとき
- ・20歳になったとき

**問** 障がい者福祉課障がい者福祉係（内線3246）／各総合支所社会福祉係（☎140／☎237／☎142）

### 愛の泉

～善意をありがとうございます～

★保健福祉のために

ADEKA労働組合久喜分会さん  
金 100,000円

### 公共下水道の供用を開始しました

**対** 野久喜、菖蒲町菖蒲、栗橋北1丁目、伊坂南1丁目、西大輪3丁目、西大輪4丁目の各一部区域

**問** 上下水道経営課下水道経営係（☎内線248）

### 久喜駅東口喫煙所を移転しました

久喜駅前広場を快適に利用できるよう、引き続き喫煙マナーを守りましょう。

**問** 環境課環境保全・衛生係（☎内線377）



## 障害者手帳をスマホで手軽に管理！



### デジタル障害者手帳 ミライロID

ミライロIDは、株式会社ミライロが提供するアプリで、障害者手帳をスマートフォンのアプリに登録し、登録した手帳の画面を公共施設等で提示することで、障がい者割引を受けることができます。

**問** 障がい者福祉課  
障がい者福祉係  
(内線3246)

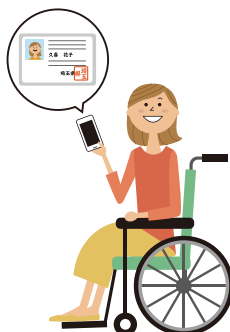

### 利用できる場所

市内公共施設、デマンド交通  
その他、全国3,000事業者以上で  
利用可能

- ・鉄道 (JR東日本、東武鉄道など)
  - ・航空 (JAL、ANAなど)
  - ・各種レジャー施設 他
- ※詳細はミライロIDホームページをご覧ください。

### ダウンロードはこちら



## 公共施設個別施設計画の見直しを実施します

市では、令和3年3月に策定した久喜市公共施設個別施設計画について、見直しを実施します。

新総合複合施設の新設や、障がい者福祉施設の民間譲渡、集会所の地元譲渡などを計画していましたが、関係者との協議を進める中でいただいたさまざまなご意見に対し真摯に向き合い、市民の皆様へ寄り添った市政運営のために見直しを決定しました。

**問** アセットマネジメント推進課  
管理・計画係 (内線2463)

### ■ 主な見直し内容

#### ▶ 新総合複合施設の新設の取り止め

1. 新総合複合施設 (保健センターや子育て支援機能を集約した施設に本庁機能を併設した施設) の新設を取り止め。
2. 現本庁舎の除却を取り止め。
3. 庁舎機能の分散化、本庁舎の狭隘化の解消などの課題に対応するため、現本庁舎を引き続き使用することを基本に、市民要望の高い子育て支援および子ども図書館などの機能と保健センターを集約した施設整備を検討。

#### ▶ 障がい者福祉施設の民間譲渡の取り止め

けやきの木、くりの木、ゆう・あい、あゆみの郷、いちょうの木の民間譲渡を取り止め、指定管理による運営を継続。

#### ▶ 集会所の地元譲渡の取り止め

東町集会所、太田集会所、本町集会所、栗原記念会館、花みずき会館の地元譲渡を取り止め、市による維持管理を継続。

### 人権擁護委員に委嘱されました

次の方が、4月1日付けで、法務大臣から委嘱されました。人権擁護委員は市民の中から市長が推薦し、議会の同意を得て法務大臣が委嘱する民間のボランティアで、人権相談や人権尊重のための啓発活動などを行っています。

法務局久喜支局のほか、久喜市でも人権相談・女性相談を行っていますので、お気軽にご相談ください。

**問** 人権推進課人権推進係 (内線 2326)



ささきのぶよ  
佐々木伸世さん (再任)



なかむらかずたか  
中村和孝さん (新任)

# 一般会計歳出 (目的別)

総務費は、体育施設改修事業やLAN・インターネット分離システム更新事業の増などにより、約6億2,106万円の増(前年度比12.0%増)、教育費は、学校給食センター整備事業の減などにより、約22億9,975万円の減(前年度比32.0%減)、衛生費は、新型コロナウイルスワクチン接種事業やごみ処理施設整備推進事業の増などにより、約6億2,294万円の増(前年度比14.9%増)となりました。

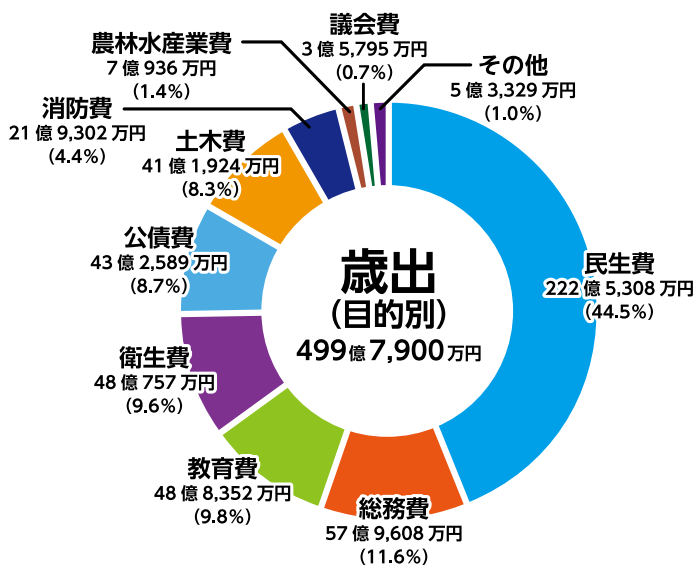

## 用語の解説(目的別)

- 民生費** 年金、生活保護、各種福祉手当、福祉施設、保育園の管理・運営などの経費
- 総務費** 庁舎の管理、徴税事務、戸籍関係事務、選挙、統計調査、コミュニティの推進などの経費
- 教育費** 小・中学校や幼稚園、図書館などの経費
- 衛生費** 健康診査、予防接種、公害対策、ごみ処理などの経費
- 公債費** 市が借り入れたお金の返済に充てる経費
- 土木費** 道路、公園、橋、河川の建設・管理などの経費
- 消防費** 消防、防災などの経費
- 農林水産業費** 農業委員会、農業振興などの経費
- 議会費** 議会の活動に要する経費

# 一般会計歳出 (性質別)

扶助費は、自立支援給付費事業や障害児通所給付費事業の増などにより、約3億5,263万円の増(前年度比2.6%増)、物件費は、新型コロナウイルスワクチン接種事業や旧鷲宮学校給食センター解体事業の増などにより、約1億1,930万円(前年度比1.5%増)、普通建設事業費等は、学校給食センター整備事業や東停車場線整備事業の減などにより、約17億155万円の減(前年度比39.4%減)となりました。

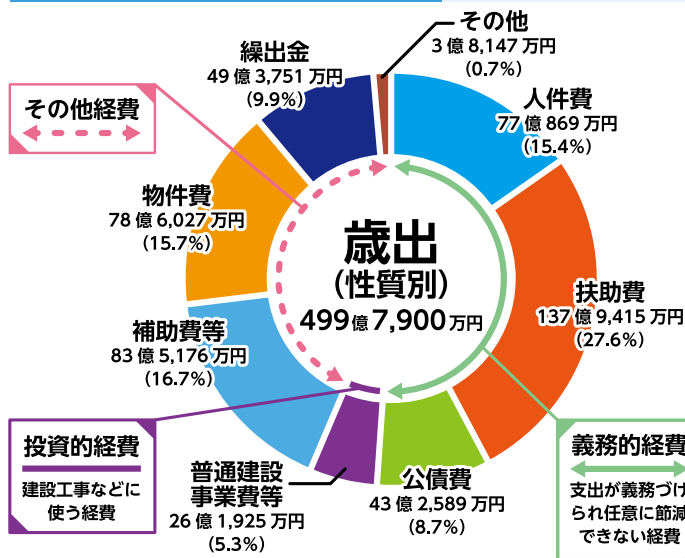

## 用語の解説(性質別)

- 人件費** 職員給与費などの経費
- 扶助費** 生活保護、高齢者・障がい者・児童福祉などの経費
- 公債費** 市が借り入れたお金の返済に充てる経費
- 普通建設事業費等** 道路、公園、学校などの建設にかかる経費および災害復旧にかかる経費
- 補助費等** 一部事務組合への負担金、各種団体への補助金などの経費
- 物件費** 物品の購入、業務委託などの経費
- 繰出金** 特別会計に支出する経費など

## 市債残高(見込額)

(単位:千円)

会計名	令和4年度末	令和3年度末
市全体	68,579,751	69,582,647
一般会計	45,144,769	45,808,188
うち臨時財政対策債	24,789,032	24,948,414
土地区画整理事業特別会計	275,626	303,492
水道事業会計	1,349,300	1,601,318
下水道事業会計	21,810,056	21,869,649

※令和4年度当初予算書の数値を基に作成しています。

## 会計別予算一覧

(単位:千円)

会計名	令和4年度	令和3年度	増減率
一般会計	49,979,000	51,300,000	△2.6%
特別会計	29,828,000	29,194,000	2.2%
国民健康保険特別会計	15,754,000	15,584,000	1.1%
介護保険特別会計	11,508,000	11,358,000	1.3%
後期高齢者医療特別会計	2,262,000	2,007,000	12.7%
土地区画整理事業特別会計	304,000	245,000	24.1%
水道事業会計	5,495,196	5,290,047	3.9%
下水道事業会計	8,271,376	7,829,472	5.6%

※水道事業会計および下水道事業会計については、収益的支出と資本的支出の予算額を合わせた値となっています。

# 令和4年度当初予算

## の概要をお知らせします

各会計の予算書は、市ホームページ、公文書館および市立図書館で閲覧できます。  
 問 財政課財政係（内線 2422～2427）

令和4年度当初予算は、あらゆる世代が「久喜市に魅力を感じ、ずっと久喜市に住み続けたい」と思えるとともに、久喜市を多くの人で賑わう埼玉県東北部の中心都市として発展させていくための、『安心と飛躍のための予算』としました。

なお、予算規模については、一般会計で499億7,900万円、前年度と比べると13億2,100万円の減となっています。この主な要因は、新学校給食センターの整備が完了したことによる減額などによるものです。

文章、表中および円グラフの数値については端数処理の関係により、合計が一致しない場合があります。各円グラフの構成比は、表示単位未満の数値を基に計算しているため、表示上の額（万円単位）を基に計算したものと異なる場合があります。



### 一般会計 499億7,900万円（前年度比 2.6%減）

市民税や固定資産税などの市税を主な財源として、福祉や道路・公園の整備、教育、産業振興など、市民の皆さんの生活に直接関係のあるさまざまな事業を行うための会計です。

### 水道事業会計 54億9,519万6千円（前年度比 3.9%増）

水道料金を主な財源として、上水道供給のために使われる経費を計上した会計で、地方公営企業の会計制度を取り入れた独立採算の公営企業会計です。

### 特別会計 298億2,800万円（前年度比 2.2%増）

特定の収入により事業を行う国民健康保険や介護保険など、一般会計と区分して経理している会計です。

### 下水道事業会計 82億7,137万6千円（前年度比 5.6%増）

使用料を主な財源として、下水道の整備、維持のために使われる経費を計上した会計で、地方公営企業の会計制度を取り入れた公営企業会計です。

## 一般会計歳入

主要な財源である市税は、個人市民税および固定資産税の増などにより、約5億1,924万円の増（前年度比2.4%増）となりました。また、新型コロナウイルスワクチン接種に係る補助金などにより、国庫支出金は約4億9,556万円の増（前年度比6.0%増）となりました。なお、市債は、臨時財政対策債の減や学校給食センター整備事業債の減などにより、23億5,230万円の減（前年度比40.2%減）となりました。

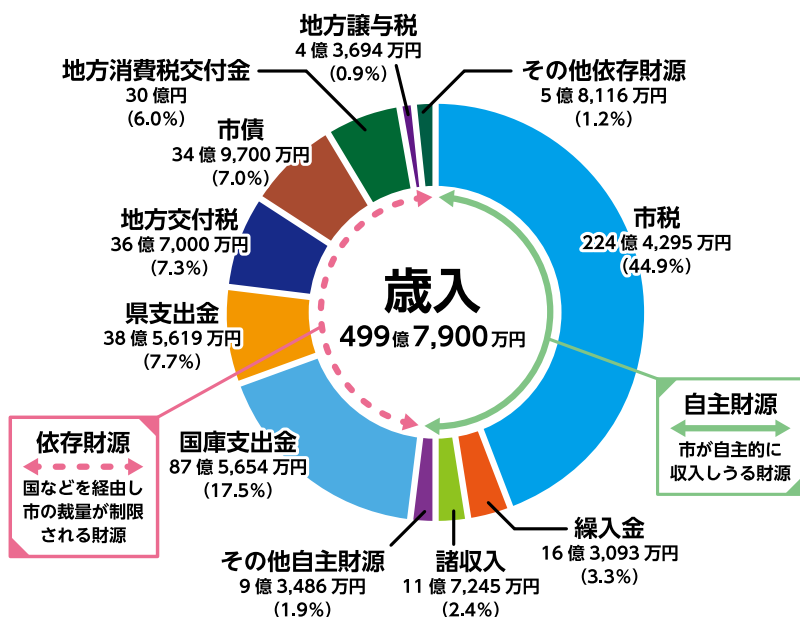

### 用語の解説 (歳入)

- 市税** 市民税、固定資産税、軽自動車税など
- 繰入金** 基金（貯金）から取り崩すお金など
- 諸収入** 県証紙売却収入、学校給食費など
- 国庫支出金** 市の事業に対し、国から交付されるお金
- 県支出金** 市の事業に対し、県から交付されるお金
- 地方交付税** 所得税などの国税の中から交付されるお金
- 市債** 国や金融機関などから借り入れるお金
- 地方消費税交付金** 地方消費税から交付されるお金
- 地方譲与税** 地方揮発油税などから譲与されるお金

## 🕒 期日前投票

投票日当日に、仕事や外出などの事情で自ら投票所に行くことができない、またはその見込みである場合には、期日前投票ができます。本人が直接、次の7か所の期日前投票所のいずれかにて、投票所入場整理券裏面の宣誓書または期日前投票所に備え付けの宣誓書に必要事項を記入することで、投票ができます。

※投票日当日には18歳に達するが、期日前投票を行う日にまだ18歳に達していない方は、手続きが異なりますので、受付の際にお申し出ください。

投票場所	市役所（本庁舎） ・各総合支所	モラージュ菖蒲 3階モラージュホール	クッキープラザ 3階期日前投票スペース	ふれあいセンター久喜 3階第4会議室 <b>新設</b>
期間	4月11日(月)～16日(土)			4月14日(木)～16日(土)
時間	8:30～20:00	10:00～20:00	12:00～20:00	10:00～18:00

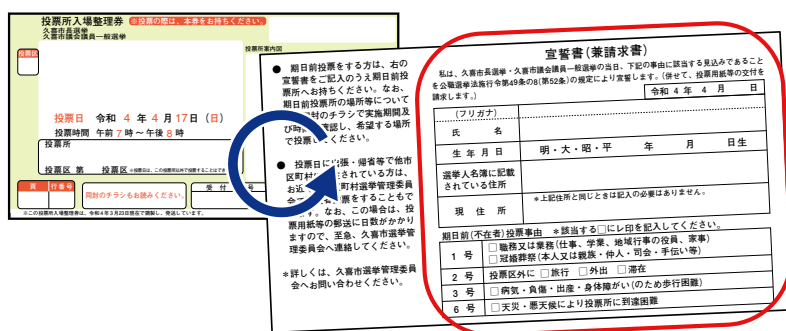

入場整理券裏面に記載されている「宣誓書」を、ご自宅などで事前に記入しておく、速やかに受付ができます！



## 📖 不在者投票

該当すると思われる方は、お早めにお問い合わせ・お手続きをお願いします。詳細は、市選挙管理委員会までお問い合わせください。

### ▶ 郵便等による投票

身体に重度の障がい等があり、一定の要件を満たす方は、郵便等投票証明書の交付を受け、自宅で郵便等により投票することができます。対象になる方の詳細は、広報くき3月号をご覧ください。

### ▶ 不在者投票指定病院等に入院・入所の方

不在者投票を行う指定病院・施設等に入院・入所している方は、その施設内で投票することができます。

### ▶ 特例郵便等投票による投票

新型コロナウイルス感染症で宿泊・自宅療養している方で、療養期間が期日前投票期間または投票日にかかるなど一定の要件に該当する方は、療養場所から投票できます。

## 💡 選挙公報を発行します

候補者の政見や写真等を掲載した選挙公報を、4月14日(木)（予定）に、各世帯に新聞折込みで配布します。公共施設や市ホームページでも配布するほか、郵送を希望する方は、市選挙管理委員会までご連絡ください。一度登録すれば、以降の選挙の際も郵送されます。※ホームページに掲載した選挙公報を印刷し頒布すると、公職選挙法に抵触するおそれがあります。

## 💡 開票は4月17日21時から

毎日興業アリーナ久喜 メインアリーナ（第1体育館）で行います。参観希望の方は、当日会場で受付をしてください。※参観人は100人までに制限します。市ホームページでも開票速報を掲載します。



一票に  
たくしてみよう  
自分の未来

（久喜市明るい選挙啓発標語）



# 市長選挙 市議会議員一般選挙



## 4月17日(日) 7時~20時

(告示日 4月10日)

4月24日の任期満了に伴い、市長選挙および市議会議員一般選挙（定数27人）を行います。皆さんの思いを市政に反映するための代表者を選ぶ重要な選挙です。思いを込めた一票を、大切に投票しましょう。

詳細は市ホームページをご覧ください。投開票速報なども掲載する予定です。



▲特設ホームページ

### 投票できる方

- 次の項目すべてに当てはまる方
  - 平成16年4月18日までに生まれた方
  - 令和4年1月9日までに転入の届け出をし、引き続き久喜市の住民基本台帳に登録されている方
  - 久喜市の選挙人名簿に登録されている方
- ※投票日当日（期日前投票をする方は投票をする日）までに、市外へ転出された方は投票することはできません。



### 入場整理券

- 1人につき1枚を、世帯ごとにまとめて封書で郵送します。投票の際は、自分の名前が記載された投票所入場整理券をお持ちください。
- ※紛失等の場合でも、投票所で本人確認ができれば投票できます。
- ※3月24日以降に市内で転居した方は、転居する前の住所地の投票所で投票することになります。また、転居した場合は投票所入場整理券が届かない場合があるので、転居する際は必ず郵便局に転居の届け出をしてください。

### 投票方法

投票用紙には、候補者の氏名をお書きください。候補者でない者や、候補者の氏名以外の他事を書いた投票は無効となってしまいますのでご注意ください。

#### 投票順

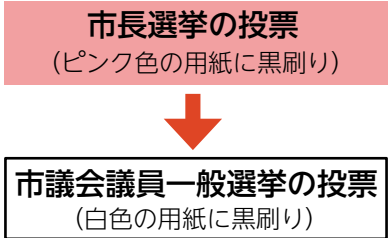

### 代理投票・点字投票

身体の障がいなどにより、自ら候補者の氏名を書くことができない方は「代理投票」を、また、目の不自由な方は「点字投票」を行うことができます。投票所の係員にお知らせください。代理投票は係員が候補者名を代筆します。（係員以外の代筆はできません。）

### 第22投票区投票所の変更

農業者トレーニングセンターが休館となったことに伴い、投票所が変更となります。

変更前	変更後
農業者トレーニングセンター	菖蒲中学校体育館

### 新型コロナウイルス感染症対策について

有権者の皆様が安心して投票できるよう、投票所内での感染防止に取り組んだ上で選挙を実施しています。

#### 投票所における感染症対策



#### 有権者の皆様へお願い



投票所の混雑緩和のため、期日前投票の積極的なご利用をお願いします。



## (4月1日から) 市役所の組織の一部が変わりました

問 企画政策課企画政策係 (内線2282)

太字は変更箇所を示しています。

b>

旧組織	新組織	配置場所等
教育部 ↳ スポーツ振興課 ↳ スポーツ企画係 ↳ スポーツ推進係	<b>健康・子ども未来部</b> ↳ スポーツ振興課 ↳ <b>スポーツ企画推進係</b> ↳ <b>スポーツ施設係</b>	鷺宮総合支所 2階 ※ 5月9日(月)から本庁舎3階に移転します。
環境経済部 ↳ 環境課 ↳ 環境企画係 ↳ 環境保全係 ↳ 環境衛生係	環境経済部 ↳ 環境課 ↳ <b>ゼロカーボン推進係</b> ↳ <b>環境保全・衛生係</b>	菫蒲総合支所 3階
環境経済部 ↳ 資源循環推進課 ↳ 計画推進係 ↳ 施設整備係	環境経済部 ↳ 資源循環推進課 ↳ 計画推進係 ↳ 施設整備係 ↳ <b>余熱利用推進室</b>	菫蒲総合支所 3階

※情報推進課は、5月9日(月)から本庁舎4階に移転します。

### 事務の担当部署が変わりました

事務の内容	3月までの部署	4月からの部署
スポーツ施設の運営全般	公園緑地課 スポーツ振興課	➡ <b>スポーツ振興課</b>
緑化の推進、苗木の配布、保存樹木に関する事務など	環境課	➡ <b>公園緑地課</b>
(仮称) 本多静六記念 市民の森・緑の公園の整備	公園緑地課	➡ <b>資源循環推進課</b>

詳細は各担当課へお問い合わせください。



## フードポストへの寄付 ありがとうございます

フードポストを通じて、令和3年10月～令和4年2月に、**3,484点**の食料品の寄付がありました。皆さんから寄付いただいた食料品は、市内の子ども食堂やフードパントリーの活動団体へ提供させていただきました。

これからも、この活動にご協力をお願いします。詳細は市ホームページをご覧ください。



### フードポストとは

ご家庭で使い切れない未使用食品を常時、受け付けるポストです。寄付いただいた食品は、子ども食堂等の活動団体を通じて、支援を必要とする方々へお届けします。

### 設置場所

久喜市役所、各総合支所、ふれあいセンター久喜、菫蒲郵便局、栗橋郵便局、鷺宮郵便局

問 子ども未来課子ども・青少年係 (内線3282)  
資源循環推進課計画推進係 (内線348)

## 東京理科大学跡地に 看護専門学校を誘致します

市では、「公益社団法人 地域医療振興協会 (東京都千代田区)」が運営する「さいたま看護専門学校 (さいたま市緑区)」を誘致します。医療の担い手を養成する学校施設としての活用であり、若い世代が集まることで地域の活性化が期待されます。

現在、令和7年4月の開校に向けて協議を進めています。

問 企画政策課行政管理係 (内線2286)



▲東京理科大学跡地

# 新型コロナウイルスワクチン接種について

※令和4年3月16日現在の情報です。  
今後、国の方針変更等により、掲載内容が変わる可能性があります。  
最新情報は市ホームページをご確認ください。

問 久喜市コロナワクチンコールセンター  
☎22-5670 / 平日9時～17時



## 小児（5歳～11歳）への接種を実施しています

### 接種会場（小児）

- 市内小児科3医療機関
- ・土屋小児病院（久喜中央3-1-10）
  - ・扶顛堂たかぎクリニック（下清久270-1）
  - ・東鷺宮病院（桜田2-6-5）

### 接種券

学年ごとに順次発送しています。  
（3月16日現在、新2年生～新6年生の方に発送済み）

### 効果と安全性

小児へのワクチンは、2回目接種後7日以降の発症予防効果が90.7%と報告されています。（オミクロン株出現前のデータ）

接種後、数日以内に現れる症状には、接種部位の痛み、発熱等がありますが、安全性に重大な懸念は認められないと判断されています。

### 注意事項

- ▶慢性呼吸器疾患、先天性心疾患などの重症化リスクの高い基礎疾患を有するお子様はあらかじめかかりつけ医などにご相談ください。
- ▶1回目接種後に12歳の誕生日を迎えた場合、2回目接種にも小児用ワクチンの接種が基本となります。
- ▶小児用ワクチンを希望される場合は、1回目接種の予約を12歳の誕生日の前々日までに取得してください。
- ▶12歳の誕生日の前日以降に1回目の接種をする場合は、12歳以上を対象にしているワクチンでの接種となります。この場合、小児用接種券に記載のID、パスワードで予約できます。
- ▶接種当日は、保護者同伴と予診票への保護者の署名、母子健康手帳の持参をお願いします。
- ▶12歳未満の方のワクチン接種は現在、予防接種を受ける努力義務の対象とはなっておりません。接種を受けるか保護者の方とお子様と一緒にご検討ください。



## 18歳以上の方への追加（3回目）接種を実施しています

接種券の送付対象者 （以下の日程で2回目接種した方）	発送時期 （予定）
令和3年10月中旬	4月上旬
令和3年10月下旬	4月中旬
令和3年11月上旬	4月下旬

「2回目接種済の18歳以上の方」の ワクチン3回目接種率 ※3月9日調べ		
2回目接種済の18歳以上の方	119,107人	▶ 3回目接種率 36.0%
うち3回目接種済の方	42,914人	



## 1回目・2回目未接種の12歳以上の方

1回目・2回目接種を継続して実施しています。

### 接種会場（1回目・2回目）

- ・しらさきクリニック（久喜新1180-1）
  - ・山崎整形外科（菖蒲町新堀418-1）
  - ・東鷺宮病院（桜田2-6-5）
- ※追加・変更となる場合があります。



## ワクチン接種の予約方法

（医療機関での予約受付はできません）

### 久喜市コロナワクチンコールセンター

受付 9時～17時（平日のみ）  
電話 22-5670 FAX 53-6237

### WEB予約サイト

受付 24時間  
「久喜市コロナワクチン接種予約フォーム」  
<https://vaccines.sciseed.jp/kuki-city>



### 予約受付支援窓口

受付 9時～17時（各施設の休業・休館日を除く）  
場所 久喜市役所、各地区保健センター、中央公民館、東公民館、西公民館、森下公民館、栗橋公民館、鷺宮公民館、ふれあいセンター久喜



## オミクロン株による感染が拡大しています

3密の回避、マスクの着用など基本的な感染対策を徹底し、発熱等、体調がすぐれない場合は外出を控えましょう。大切なご家族やご友人を守るため、皆様のご理解とご協力をお願いします。

目次

- 新型コロナウイルスワクチン接種について…………… 2
- 市役所の組織の一部が変わりました…………… 3
- 久喜市市長選挙・市議会議員一般選挙…………… 4

## 民法の改正により 4月1日から 成年年齢が 18歳 に引き下げられます



詳細は政府広報オンラインをご覧ください。▲

### 成年 18歳 になったら できることの例

- ☑ 親の同意なしでの契約
- ☑ 10年有効のパスポート取得
- ☑ 公認会計士や司法書士、医師免許、薬剤師免許などの国家資格取得
- ☑ 結婚（男女とも18歳から）
- ☑ 性同一性障害の方が性別の取扱い変更審判を受けられる
- ☑ 普通自動車免許取得

### 20歳 にならないと できないことの例

- ☑ 飲酒、喫煙
- ☑ 競馬の馬券、競輪・オートレース・競艇の投票券の購入
- ☑ 養子を迎える
- ☑ 大型・中型自動車免許取得
- ☑ 国民年金への加入義務

**? 成人式はどうなる?**  
市では、引き続き**20歳**の方を対象に実施します。

## ⚠️ 新成人の消費者トラブルにご注意ください!

成人になると、自分の意思で契約ができ、ローンを組めるようになりますが、「未成年者取消権」による取消しができなくなります。高校・大学在学中の新成人をねらった悪質な業者がいます。契約を結ぶ際は、事前に契約内容を確認しましょう。

本当に支払いができるか、自分の収入に見合った買い物を。

### 契約や買い物で「困ったな」と思ったら

消費者ホットライン188

### 貸金業に関する問い合わせ

日本貸金業協会 貸金業相談・紛争解決センター

☎0570-051-051

関東財務局 金融監督第5課

☎048-600-1151

### 警察に対する相談

#9110



## イベント中止情報

新型コロナウイルス感染症拡大防止のため、次のイベントは中止となりました。

### 中止イベント

第34回久喜市れんげ祭り

第40回(令和4年度)久喜市鷲宮地区  
コミュニティ祭り

### 問合せ

農業振興課農業振興係  
(☎内線338)

鷲宮総務管理課地域振興係  
(☎内線112)

発行日 令和4年4月1日(毎月1日発行)  
久喜市/編集 市政情報課



### 人権標語

泣かないで 聞いてあげるよ なやみごと 栢間小学校6年 石井 雄大

- 久喜市役所(本庁舎) ☎346-8501 下早見85-3
- 久喜市役所(第二庁舎) ☎346-0024 北青柳1404-7
- 菖蒲総合支所 ☎346-0192 菖蒲町新堀38
- 栗橋総合支所 ☎349-1192 間鎌251-1
- 鷲宮総合支所 ☎340-0295 鷲宮6-1-1
- 久喜市教育委員会 ※久喜市教育委員会は令和3年5月6日から鷲宮総合支所へ移転しました

- ☎22-1111(代表) FAX 22-3319
- ☎22-1111(代表) FAX 22-0300
- ☎85-1111(代表) FAX 85-1806
- ☎53-1111(代表) FAX 52-6027
- ☎58-1111(代表) FAX 58-2020

### 久喜市の人口

3月1日現在 ※()内は前月比

人口	151,369人(-162)
男	75,390人(-82)
女	75,979人(-80)
世帯数	67,576世帯(-31)



ホームページ



SNS



防災行政無線  
メール配信



カタログポケット  
(多言語翻訳)



広報くきは、「久喜市音訳の会 コスモスライブラリー」のご協力により、音訳版CDを発行しています。

緊急事態宣言時は広報紙等の配布がポスティング(郵便受けに直接配達)となる場合があります。その際は配布の遅れが見込まれますので、ご了承ください。

この広報紙は6,260部作成し、1部当たり28円です。(うち広告料収入を除いた市負担は1部23円)

再生紙を使用しています。