

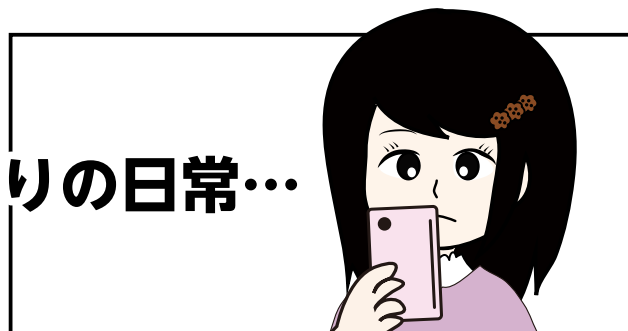

いつもどおりの日常…

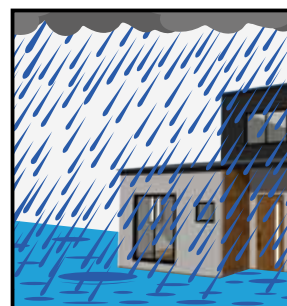

—— 災害は突然、やってくる ——



自宅にいるあなた。どうする？

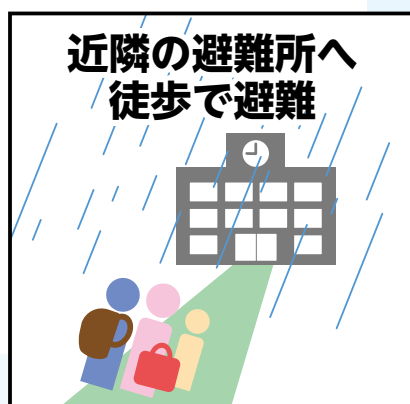

解説は特5ページをご覧ください。

# 逃げ遅れゼロへ

# 防災特集

# 逃げ遅れゼロへ

いつもの平和な日常…でも、災害は突然やってくるもの。あなたは、慌てずに行動できますか？ いざというときに逃げ遅れないためのマイ・タイムライン、作ってみませんか。

## 登場人物



**クッキーちゃん**  
市内在住の中学3年生。市政について勉強熱心な女の子。



**ミヤモトさん**  
久喜市の防災監。防災のスペシャリスト。趣味は一人カラオケとたい焼き屋巡り。

ここは久喜市内のとある一軒家

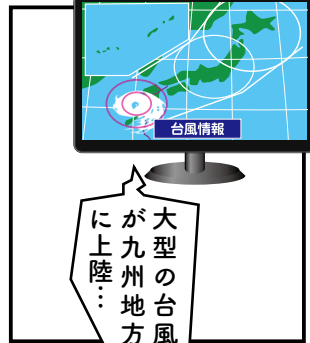
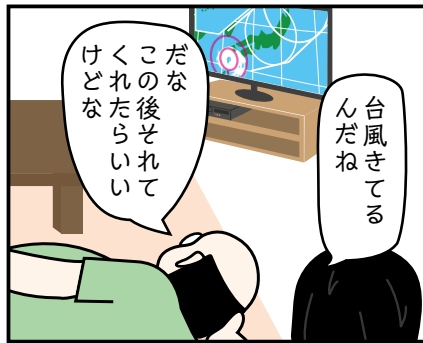

・・・数日後、「高齢者等避難」が発令され・・・

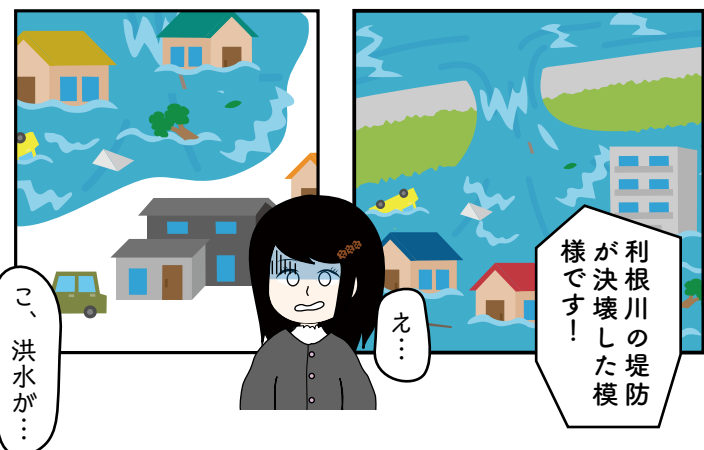
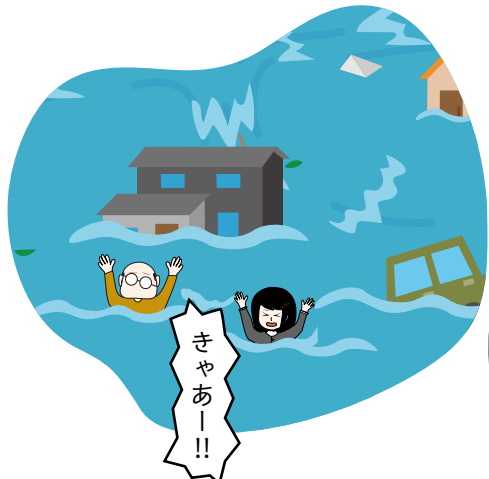
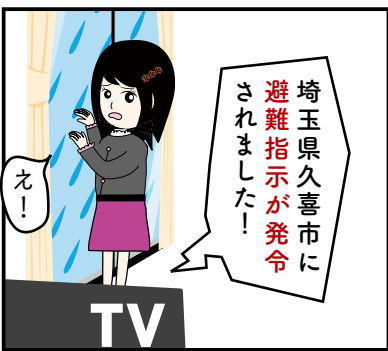

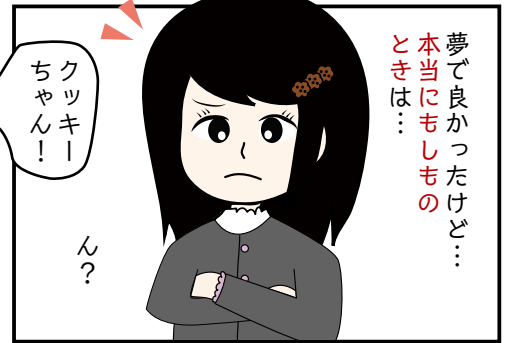
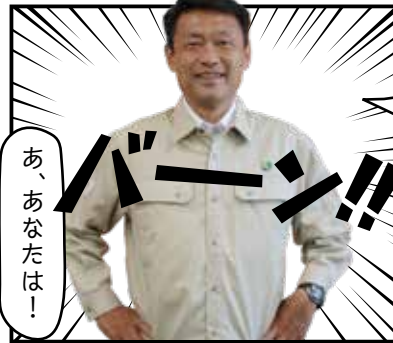
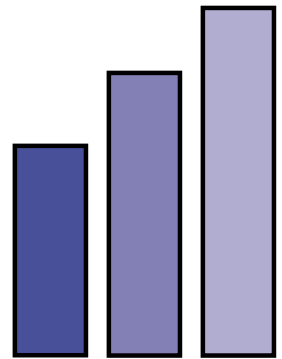
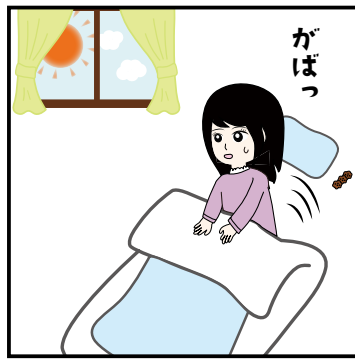
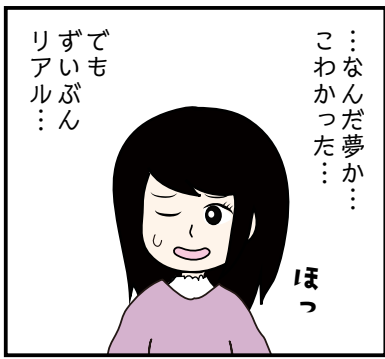

**マイ・タイムライン**

3 避難が必要になった場合をイメージし、避難の備えやいつ避難を開始するかをメモしましょう。

準備可能な避難状況	主な備え (メモ欄)	備えの例
いつ1 台風予報 早期注意警報		<ul style="list-style-type: none"> <li>テレビ、インターネットなどで今後の気象を常に確認</li> <li>家の周りに風で飛ばされるようなものがないか確認</li> </ul>
いつ2 大雨注意警報 洪水注意警報 台風の今後の発達し		<ul style="list-style-type: none"> <li>避難するときにもっていくものを準備</li> <li>携帯電話を充電</li> <li>カーナビマップを避難場所や避難の方法を参照</li> <li>川の水位を確認・始める</li> <li>避難場所がわかる場合は避難開始 (避難タワー) を17ページ参照</li> <li>家や避難所へのルートを確認して、逃げ場所のある安全な場所へ</li> <li>広域避難の移動手段がない方は、事前に、家や避難所のある安全な場所を確認し、避難開始 (避難タワー) を17ページ参照</li> <li>安全なところへ移動を始める</li> </ul>
いつ3 大雨警報 洪水警報		<ul style="list-style-type: none"> <li>避難メールなどで避難情報を受信</li> <li>避難しやすいつ刻に避難を始める</li> <li>避難所へ避難</li> <li>避難所がわからなかったらここを避難開始 (避難タワー) を17ページ参照</li> <li>安全なところへ避難を始める</li> </ul>

※災害状況の発展により、必ずしもこの順番で情報が来るとは限りません。状況に応じた柔軟な対応が必要です。

あなたや家族に何が必要かを確認し日ごろから備えましょう。  
乳幼児や高齢者、疾患のある人など家族構成によって必要なものが異なります。あなたの家族をイメージし必要なものを備えましょう。



▲マイ・タイムラインの様式の一例 (洪水避難決断マップ掲載)

**NEXT**

マイ・タイムラインを作成する前に、知っておくべき情報を整理しましょう！

**マイ・タイムラインって？** とるべき行動を整理し、時間軸にまとめた防災行動計画です。

風水害の発生に備えて、「いつ」「何を準備して」「どのタイミングで」「どこに逃げるのか」などを明確にすることで、命を守る避難行動のための一助とするものです。

**なぜ作った方がいいの？** いざという時に慌てずに行動することができます。

作成を通して、どのような避難行動が必要かを自ら考えるきっかけとなります。また、災害発生時にとるべき行動は、お住まいの環境や家族構成などによって異なります。一人ひとりが行動計画を検討することが大切です。

**何から手をつければ…** まずは自宅の水害リスクを知ることから。

次のページで、避難に必要な情報を一つひとつ確認してみましょう。





## check point 3 避難先を複数用意！

複数の避難先を考えておき、状況に応じてより安全な避難を選択しましょう。

**パターン ①**

浸水のおそれがない  
**親戚・知人宅等**

**パターン ②**

浸水しない階への  
**在宅避難**

**パターン ③**

①・②が難しい場合  
**避難所**

※廃校・休校となった江面第二小学校、上内小学校、菖蒲南中学校は、当面の間、避難所開設の際は利用可能です。

あなたの避難パターンをまとめよう！

- ①親戚・知人宅等 ( )  
②在宅避難 可能 ( 階) ・ 不可能  
③避難所 ( )



うちの場合は…

- ①県外のおばさんの家  
②2階に在宅避難可能  
③近隣の江面小学校 (安全レベル★★)

### Point!



外へ避難する場合は、安全な避難経路を事前に確認しておきましょう！特に道路が冠水していると、ふたが外れたマンホールや側溝、用水路などが見えない場合もあります。



## check point 4 持出品・備蓄品を準備！



今のうちに準備しておこう！

### 外へ避難する場合

非常時にすぐ持ち出せるよう、リュックサックなどに入れておきましょう。

#### 持出品の例

- |                                      |                               |
|--------------------------------------|-------------------------------|
| <input type="checkbox"/> 食料・飲料水      | <input type="checkbox"/> 携帯電話 |
| <input type="checkbox"/> 充電器         | <input type="checkbox"/> 薬    |
| <input type="checkbox"/> マスク、体温計、消毒液 |                               |
| <input type="checkbox"/> 現金、通帳、印鑑    | <input type="checkbox"/> タオル  |
| <input type="checkbox"/> ビニール袋       | <input type="checkbox"/> スリッパ |

### 在宅避難する場合

浸水は長期間続く場合があるので、十分な備蓄品を用意しましょう。

#### 備蓄品の例

- 1週間分の食料
- 1週間分の飲料水 (1人1日3ℓ)
- 携帯トイレ
- カセットコンロ・ボンベ

### Point!



ローリングストックで無駄なく備蓄！

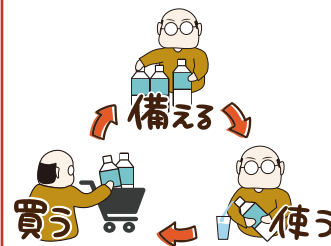

### 表紙の解説



2階へ避難できるかどうかは洪水避難決断ブックをご確認ください。避難する場合は十分な備蓄品の準備を。(check point 1,4)



避難指示発令後の車での避難は渋滞に巻き込まれる可能性があります。市外への避難はお早めに。(check point 2,3)



避難指示発令後は徒歩での避難が原則。避難所は事前に確認し、持出品はすぐに持ち出せるように。(check point 2,3,4)



では、実際にマイ・タイムラインを作ってみましょう！

## check point 5 情報収集手段を確認！

テレビ・ラジオや市ホームページ、SNS、防災行政無線のほか、避難行動の検討に役立つウェブサイト「川の防災情報」をご活用ください。

### 川の防災情報で確認できること

- ・川の水位と危険性
- ・洪水の予報・警報
- ・雨の状況 等

大雨の際は防災行政無線が聞き取りづらいことも。市のメール配信や緊急情報架電サービスをぜひご利用ください。



# 家のマイ・タイムライン

## 情報・状況

## 主な備え

## 備えの例

### 台風発生

#### レベル 1

台風予報  
早期注意情報

#### レベル 2

大雨注意報  
洪水注意報  
台風の今後の見通し

#### 大雨警報

#### 洪水警報

### 氾濫注意水位到達

#### レベル 3

高齢者等避難  
(高齢者等は避難)

### 避難判断水位到達

#### レベル 4

避難指示  
(危険な場所から  
全員避難)

災害発生  
危険が迫る

#### レベル 5

緊急安全確保

- ・テレビ、インターネットなどで今後の台風の状況を調べ始める
- ・家の周りに風で飛ばされるようなものがないか確認



### 水害リスクの確認に！

- ・避難するときにもっていくものを準備
- ・携帯電話を充電
- ・ハザードマップで避難場所や避難の方法を再確認
- ・川の水位を調べ始める

- ・広域避難開始（避難パターン1）
- ・車での避難はこの時点で広い駐車場のある安全な場所へ
- ・広域避難できない方は、栗橋・鷲宮地区の安全レベル★の避難所へ避難開始（順次バスで総合運動公園へ）

- ・携帯メールなどで避難情報を受信
- ・避難しやすい服装に着替える
- ・避難指示を受信
- ・広域避難できなかったらここで避難開始（避難パターン3）
- ・徒歩での避難が原則
- ・安全なところへ移動を始める

**//// 警戒レベル 4 までに必ず全員避難！ ////**

キリトリ  
✂

裏面にも必要事項を記入しておき、いざというときにすぐ確認できるようにしましょう。

乳幼児や高齢者、疾患のある人など、家族構成によって必要なものが異なります。あなたや家族に何が必要かを確認し、日ごろから備えましょう。

# (作成例)

## クッキーちゃん 家のマイ・タイムライン

### 情報・状況

#### 台風発生

レベル 1  
台風予報  
早期注意情報

レベル 2  
大雨注意報  
洪水注意報  
台風の今後の見通し

大雨警報  
洪水警報

#### 氾濫注意水位到達

レベル 3  
高齢者等避難  
(高齢者等は避難)

#### 避難判断水位到達

レベル 4  
避難指示  
(危険な場所から  
全員避難)

災害発生  
危険が迫る

レベル 5  
緊急安全確保

### 主な備え

- ・マイ・タイムラインを確認
- ・テレビ、インターネットなどで台風情報をよく確認する
- ・持出品・備蓄品の確認、足りないものがあれば買っておく
- ・飛ばされやすいものは家の中に入れるか固定する



最悪の事態を想定しておかないとね

- ・洪水避難決断ブックで自宅の浸水リスクを再確認
- ・スマホとモバイルバッテリーを充電
- ・「川の防災情報」で川の水位を調べる
- ・市ホームページ、SNSをよく確認し、防災行政無線情報メールに注意
- ・避難方法について家族と確認
- ・県外のおばさんに連絡し、避難する可能性を伝える

- ・おばさんの家へ避難開始  
道路冠水など周辺の状況に注意



うちはおばあちゃんがいるから早めに避難!

- ・おばさんの家に避難完了!
- ・避難指示を確認  
おばさんの家に避難できなかった場合は、ここで2階に在宅避難(持出品・備蓄品は2階に集める)

自分の命を守る行動をすることです。マイ・タイムラインは台風の接近を想定し、3Kを確認しながら作成することで、自分がとるべき行動を「見える化」できます。家族と一緒に話し合い、作ったタイムラインは必ず役に立ちます。これをもとに訓練することも大切です。あなたが「家の防災リーダー」です!

### 備えの例

- ・テレビ、インターネットなどで今後の台風の状況を調べ始める
- ・家の周りに風で飛ばされるようなものがないか確認



#### 水害リスクの確認に!

- ・避難するときにもっていくものを準備
- ・携帯電話を充電
- ・ハザードマップで避難場所や避難の方法を再確認
- ・川の水位を調べ始める
- ・広域避難開始(避難パターン1)
- ・車での避難はこの時点で広い駐車場のある安全な場所へ
- ・広域避難できない方は、栗橋・鷲宮地区の安全レベル★の避難所へ避難開始(順次バスで総合運動公園へ)
- ・携帯メールなどで避難情報を受信
- ・避難しやすい服装に着替える
- ・避難指示を受信
- ・広域避難できなかったらここで避難開始(避難パターン3)
- ・徒歩での避難が原則
- ・安全なところへ移動を始める

「存じですか?」  
「防災の3K」

利根川上流河川事務所  
保全対策官  
のぶつね

延常 浩次 さん  
こうじ

防災の「3K」をご存じですか? 「気づく、考える、行動する」をローマ字で表した、頭文字の3つのKのことです。3Kとは、危険に気づき、どう情報を得てどう危険を避けるかを考え、自分の命を守る行動をすることです。マイ・タイムラインは台風の接近を想定し、3Kを確認しながら作成することで、自分がとるべき行動を「見える化」できます。



【写真：災害時の行方不明者搜索活動】

①②令和3年熱海市土砂災害 ③平成30年広島市豪雨災害  
④平成26年広島市豪雨災害

防災特集 特別編

埋もれた“いのち”を探して  
（災害救助犬とハンドラー）

地震や土砂災害などの災害発生時、

行方不明者を探すのは人間だけではありません。がれきなどに埋もれた方を、人間よりもはるかに優れた嗅覚で探し出す犬たちを「災害救助犬」と呼びます。そして、その災害救助犬を育成・指導する「ハンドラー」と呼ばれる方たちがいます。

今回は防災特集の特別編として、久喜市を拠点に救助犬の育成・派遣や防災啓発活動を行うNPO法人「日本搜索救助犬協会」取材しました。

ハンドラーの役割

一口に災害救助犬といっても、人間と同じように性格や素質はさまざま。それぞれの犬の特性を理解し、その犬に合わせた訓練を何度も繰り返します。どんな場面でも適切に対応できるようにコントロールすることがハンドラーの重要な役割です。また、実際の搜索時には、救助犬のささいな仕草を見逃さないことが大切。犬に対する深い理解と信頼が、行方不明者の発見につながります。



久喜市を拠点として活動  
日本搜索救助犬協会

菖蒲町三箇在住の江口タミ子氏（現代表理事）によって平成16年に設立。災害時に被災地へ救助犬を派遣し、行方不明者の搜索を行うほか、平常時には防災訓練参加、講演会等の防災啓発活動、犬猫の保護など、精力的に活動を行っている。平成19年に久喜市と「救助犬の出勤に関する協定」を締結。

“犬との相互理解と信頼関係が必要”

まつやま ひろゆき  
日本搜索救助犬協会 ハンドラー 松山 裕之 さん

訓練に携わる者として「犬は人の想像を絶する嗅覚を持っている」というのが実感です。例えば、公園に大きな木があって、数時間前にそこに人がしばらくの間たたずんでいたとします。人がその場を離れてから数時間後、人間はそれを知ることができませんが、犬は「ここに人がいたな」と自然に感じ取るといいます。

ハンドラーは、人に見えない世界を犬に教えてもらいます。教えてもらうために、犬と人、両者の訓練と相互理解と信頼関係が必要になります。犬の優れた嗅覚だけでは救助犬は成り立たないので、良きハンドラーとなることを目指して励んでいます。







【写真：平常時の活動等】 ①九都県市合同防災訓練 ②市内中学校での講演会 ③犬のしつけ教室  
④24時間テレビから寄贈された救助犬輸送車（救助犬派遣時に実際に使用している）

### 主な活動実績 (行方不明者捜索)

- ▶ 令和3年 熱海市土砂災害
  - ▶ 平成30年 広島市豪雨災害  
…3人のご遺体を発見
  - ▶ 平成23年 東日本大震災  
…11人のご遺体を発見
- ※詳細は協会ホームページ  
またはfacebookページ  
をご覧ください。

救助犬は生きています。亡くなっている方のおいも嗅ぎ分けますので、捜索のスピードが速く、少ない数で対応することができます。

昨年、熱海市で発生した土砂災害にも救助犬を派遣し、消防の方と協力して「この場所に、埋もれた人が残されていないかどうか」の確認の捜索を行いました（右ページ写真①②）。ぬかるみの中を歩き、犬も泥だらけでしたが、地元住民の方が水道を貸してくださり、犬をきれいにできたことが大変ありがたかったです。

### interview



“何とか見つけ出したいという一心で”

日本捜索救助犬協会

えぐち こ  
代表 江口タミ子 さん

これまでの活動で印象に残っていることは――

行方不明者のご家族の方とお会いしたことです。皆さんやはり、救助犬を頼りにされているんです。私も「何とか見つけ出してあげたい」という一心で捜索しています。がれきの山というのは足場が悪く危険ですが、そんな想いもあり、捜索中は恐さを感じることはありません。

### 防災について――

災害に対する準備としては、たくさんの方の力を借りるよりも、まずはちゃんと避難することができるかどうか、いざというときに動けるか？ではないでしょうか。また、ペットに関しては言えば、避難に備えて普段からクレート（ケージ）に入れておく訓練をすることで、そういった環境に慣れさせることが大切です。

### 今後の展望は――

災害はいつどのような形で起こるか分かりませんので、今後も活動を継続していくために、災害地まで一緒に行っていただけるようなボランティアの方、特に若い方に、ぜひお手伝いいただけると嬉しいです。

## 密着取材

### 救助犬の訓練って

どんなことをする？

取材班は、救助犬訓練施設での訓練に密着。がれきの中に人が隠れ、救助犬はがれきから漏れ出る人のかすかなにおいを頼りに、捜索訓練を行います。



やってきたのは東日本最大級の救助犬訓練施設。



取材班も隠れる役で参加。懸命に探してくれています。



ハンドラーは必要に応じて犬の動きを制御。



あっという間に発見！ハンドラーに吠えて伝えます。

ハンドラーは、犬が効率良くにおいを嗅ぎ取ることができるよう、風の流れに注意し、犬を出す位置と方向を考えます。捜索は犬の意欲と自主性に任せますが、時にハンドラーが捜索する方向を指示することもあります。そして要救助者を発見した時に、たくさん褒める。立派な救助犬を育てあげるために、犬とのコミュニケーションを何より大切に、信頼関係を築いている様子が伺えました。



目次

- 新型コロナウイルスワクチン接種について……………2
- 第31回埼葛人権を考えるつどい……………3
- 副市長に酒巻康至氏が就任しました……………4

令和4年度

久喜市

応募は11月30日水まで



## 観光写真コンテスト

市内の自然風景、名所、伝統文化、イベント、スポーツ、地域の人たちのふれあい、活気溢れるまちの様子などを撮影した写真を募集します！

▶ 昨年の受賞作品



最優秀賞 「社叢の散歩道」  
中根英治さん



久喜市長賞 「新型特急春快走」  
高橋英彦さん



久喜市商工会長賞 「桜の花道」  
一柳保男さん



久喜市議会議長賞 「コスモスと姉妹」  
太田千賀子さん



久喜市観光協会長賞 「雲遊ぶラベンダーの園」  
石井守彦さん



【最優秀賞特典】

賞状、賞金2万円、久喜市特産品（他各賞あり）

問合せ  
申し込み

A4 または四つ切サイズにプリントした作品の裏面に応募用紙を貼付し、直接または郵送で、(一社)久喜市観光協会(〒346-0003 久喜中央 4-7-20 久喜市商工会館 3階 / ☎ 21-8632) へ提出してください。詳細は、久喜市観光協会ホームページ(<https://www.kuki-kanko.jp/>) へ。



### #kukimemo 写真展を初開催！

9月9日金~25日日

モラージュ菖蒲

詳細は市ホームページまたは  
フォトニュースコーナーへ！

市政情報課  
広報広聴係  
(内線 2252)

発行日 令和4年9月1日(毎月1日発行)  
久喜市/編集 市政情報課



人権標語 ことばはね 人の心に ひびくんだ 鷲宮小学校6年 新井 玲央

久喜市役所(本庁舎)	〒346-8501 下早見85-3	☎ 22-1111 (代表) FAX 22-3319
久喜市役所(第二庁舎)	〒346-0024 北青柳1404-7	☎ 22-1111 (代表) FAX 22-0300
菖蒲総合支所	〒346-0192 菖蒲町新堀38	☎ 85-1111 (代表) FAX 85-1806
栗橋総合支所	〒349-1192 間鎌251-1	☎ 53-1111 (代表) FAX 52-6027
鷲宮総合支所	〒340-0295 鷲宮6-1-1	☎ 58-1111 (代表) FAX 58-2020

久喜市の人口

8月1日現在 ※( )内は前月比	
人口	151,206人 (-10)
男	75,392人 (+17)
女	75,814人 (-27)
世帯数	68,063世帯 (+39)



再生紙を使用しています。

ホームページ

SNS

防災行政無線

メール配信

カタログポケット

(多言語翻訳)

広報くきは、「久喜市音訳の会 コスモスライブラリー」のご協力により、音訳版CDを発行しています。

今月の納税・納付 納期限 9月30日金

- ・国民健康保険税 第3期
- ・介護保険料 第3期
- ・後期高齢者医療保険料 第3期
- ・青毛堀用悪水路土地改良区賦課金

緊急事態宣言時は広報紙等の配布がポストイング(郵便受けに直接配達)となる場合があります。その際は配布の遅れが見込まれますので、ご了承ください。

この広報紙は6700部作成し、1部当たり33円です。(うち広告料収入を除いた市負担は1部25円)

# 新型コロナウイルスワクチン接種について

※令和4年8月10日現在の情報です。  
最新情報は市ホームページをご確認ください。

問 久喜市コロナワクチンコールセンター  
☎22-5670/9時～17時  
コールセンターへのお掛け間違いが大変多くなっておりま  
す。今一度、番号をお確かめの上、お掛けください。また、留守番電話になることは  
ありませんので、メッセージを残すことがないようにご注意ください。



## 4回目接種の対象者が拡大されました

新規感染者が急速な増加傾向にあることから、重症化リスクの高い方々へサービスを提供する医療従事者等の皆様へ、4回目のワクチン接種を実施します。

### 接種対象者

3回目接種から5カ月が経過した、18歳以上の医療機関や高齢者施設・障がい者施設等の従事者  
※対象となる施設等の詳細は、市ホームページをご確認ください。

### 接種券について

申請が必要です。申請された方には、3回目の接種から5カ月程度で接種券が届きます。(接種対象日以降に申請された方には、受理後、10日程度で接種券が届きます。)  
※職場で取りまとめて自治体へ申請する場合があります。個人で申請が必要かどうかお勤め先にご確認ください。

### 必要書類

- ・4回目接種券発行申請書
- ・本人確認書類の写し(マイナンバーカード、運転免許証、健康保険証等)
- ※転入された方のみ、接種済証、接種記録書または接種証明書(ワクチンパスポート)の写しも必要です。

### 申請方法

- ▶ **電子申請・届出サービス**  
[https://s-kantan.jp/city-kuki-saitama-u/offer/offerList\\_detail.action?tempSeq=34430](https://s-kantan.jp/city-kuki-saitama-u/offer/offerList_detail.action?tempSeq=34430)
- ▶ **新型コロナウイルス専用受付窓口**  
**受付** 9時～17時  
 (施設の休業・休館日、市役所の日曜開庁を除く)  
**場所** 久喜市役所、各地区保健センター
- ▶ **郵送**  
 〒346-0192 菫蒲町新堀38  
 新型コロナウイルスワクチン対策課宛  
 ※申請書は、市ホームページからダウンロードしてください。



## 若年層向け新型コロナウイルスワクチン接種の正しい知識

### ワクチンの効果

- ▶ 1・2回目接種後、ワクチンの効果は時間の経過とともに低下していきませんが、18歳以上では、3回目の接種を行うことにより、オミクロン株に対する**感染予防効果**や**発症予防効果**、**入院予防効果**が回復すると報告されています。
- ▶ 16～17歳の方を対象に、オミクロン株流行期に行った研究結果では、ワクチンの2回目接種後は、未接種の方と比べて、新型コロナ感染症のような症状のための救急外来の受診を**34%減少**させ、ワクチンの3回目接種後には**81%減少**させる効果があったことが報告されています。(厚生労働省資料より)

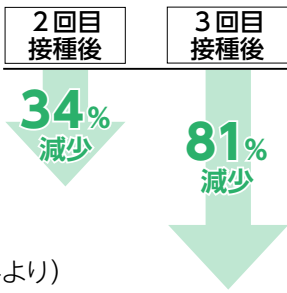

### ワクチンの必要性

ワクチンが守るのは、接種した本人だけではありません。ワクチンを接種することで感染しにくくなり、仮に感染してしまった場合でも、ウイルスの量を低く抑える効果が知られています。日常的に接する家族、友人、同僚など、本人の周りの人を守る効果も期待できます。

**若年層の方のワクチン接種は、意義があると考えられます！**



<b>新型コロナウイルス感染症関連イベント中止情報</b>	中止イベント	問合せ	中止イベント	問合せ
	中央地区市民体育祭	中央公民館 (☎ 21-1550)	きよく大運動会	西公民館 (☎ 25-5321)
	江面地区市民体育祭		菫蒲地区体育祭	森下公民館 (☎ 85-7811)
	東地区市民体育祭	東公民館 (☎ 21-8030)	栗橋地区体育祭	栗橋公民館 (☎ 52-0061)
青葉地区市民体育祭	鷺宮地区体育祭		鷺宮公民館 (☎ 58-8144)	

## 第31回埼玉人権を考えるつどい～出会い ふれあい 思いやり～

問 人権推進課人権推進係（内線 2321）／生涯学習課人権教育係（内線 239）

人権の21世紀といわれる中で、埼玉市町の地域における人権問題に取り組むさまざまな団体が主体となり、行政とともに同和問題をはじめとしたあらゆる人権問題の早期解決に向けて、地域間の交流を通じて、地域住民の人権意識の高揚と正しい理解を図ることを目的に開催されます。この事業は「人権尊重社会をめざす県民運動」事業として実施するものです。

今年も、埼玉12市町の全児童・生徒が参加し、人権に思いを寄せたメッセージを形にした「10万人メッセージ」や「10万羽の折鶴」を会場に展示します。平成23年度から毎年作成している「10万羽の折鶴」は、今年度で1,245,379羽となり、会場を彩ります。皆様のご来場をお待ちしております。

日時 **10月6日**（休） **9時～16時**  
（受付8時30分）

場所 **久喜総合文化会館**

主催 **人権啓発推進埼玉実行委員会**



### ●歓迎行事

園児による日本太鼓

### ●大ホール

生徒・市民団体等によるダンス演技、音楽演奏、ハンドベル演奏、ジャズ演奏、ハープ&オカリナ&ピアノ演奏、ハーモニカ演奏、和太鼓

### ●いちょうステージ（サイエンスホール入口付近）

市民団体による体操、ハーモニカ&ピアノ演奏、マンドリン&チェロ二重奏、生徒によるちんどんパフォーマンス

### ●展示等

福祉施設、特別支援学校、埼玉12市町の人権に関する展示、生徒の書道作品

### ●販売

福祉施設等の物品販売

## 道路上漏水について情報提供のお願い

問 水道施設課維持係（内線 278）

雨が降ってなくても常に道路が濡れている（水たまりがいつまでもなくなる）、道路から水が湧き出している場合は、地下に埋められている水道管の水漏れかもしれません。発見された際はお手数ですが、ご連絡をお願いします。



### 連載

## みんなで取り組もう **SDGs**（第6回）

資本主義経済の発展が進む中、世界の経済的格差は拡大しています。世界の上位1%の人々が世界の資産の37.8%を独占している一方で、下位50%の人々の資産を合計しても全体の2%にしかありません。

《ゴール10》  
人や国の  
不平等をなくそう



2019年の日本の女性の賃金水準は男性の74.3%であり、先進諸国の80～90%と比べて低い状況です。「男は仕事、女は家事」という性別による役割分担意識が、経済的格差にも影響していると考えられます。

～今日から始められる取り組み例～



発展途上国を支援する募金活動に協力する

お互いの違いを認め合い、理解する





## 久喜市明日の農業担い手育成塾 修了式を行いました

問 農業振興課農業振興係 (内線 336)

7月22日、久喜市明日の農業担い手育成塾で2年間の研修を終えた萩原直人さん(29歳)の修了式が行われ、萩原さんは菖蒲地区内できゅうりの生産者として新たなスタートを切りました。



栽培データの数値化を行い、安定的な収入を目指します。

萩原直人さん

### 久喜市明日の農業担い手育成塾とは・・・

久喜市の将来を担う新たな農業者を育成しようという目的のもと、研修生を受け入れ、県、農業委員会、指導農家、JAと連携を図り、就農に向けた支援をしています。研修生の募集は、12～1月頃を予定しています。詳細はお問い合わせください。

## 副市長に酒巻康至氏が 就任しました

副市長に酒巻康至氏(63歳)が、8月1日付で就任しました。

同氏は、昭和53年4月に旧久喜市に奉職し、以来44年間本市職員として勤務してまいりました。

この間、市民部長、環境経済部長、総務部長などを歴任し、平成31年4月から令和4年7月まで本市参与を務めました。



## (2次募集) 地域提案型 活動事業補助金活用事業

問 市民生活課市民活動推進係(内線 2625)  
各総合支所総務管理課地域振興係 (菖 253 / 栗 325 / 鷺 112)

対 市民団体が自ら企画・提案・実施する、地域の課題解決やコミュニティの活性化につながる実践活動 ※特定の地区・個人・団体を対象とした事業、国や県等から補助金の交付を受ける事業は対象外。

補助限度額 上限100万円(10万円以上の事業)

※団体の維持・運営に要する経常的な経費は対象外

事前相談期間 9月7日(水)～20日(火)(土・日曜日、祝日を除く)  
8時30分～12時 / 13時～17時15分

※期間内に事前相談を行っていない場合、応募ができません。

### 企画提案会

日 10月8日(土) ※詳細は応募団体へ通知

場 中央公民館 研修室4・5

## 休館のお知らせ



郷土資料館 (☎57-1200) 9月26日(月)～30日(金)

施設設備点検および収蔵資料燻蒸のため休館します。

鷺宮温水プール (☎59-2288) 10月5日(水)～12日(水)

※体育施設使用料の支払いとラウンドフィットネスの利用は9時～17時。シャワーは利用不可。10月12日(水)は定期休館日のため、ラウンドフィットネスは利用不可。体育施設使用料の支払いは9時～15時。

## 都市計画の変更に関する 原案の閲覧・公聴会

問 都市計画課計画・堤防対策係(内線 4664)

内容

- ①久喜都市計画都市計画区域の整備、開発及び保全の方針
- ②久喜都市計画区域区分

### ◆原案の閲覧

日 9月20日(火)～10月4日(火) 8時30分～17時15分 ※土・日曜日、祝日を除く

場 都市計画課、埼玉県杉戸県土整備事務所

### ◆公述申出書・意見書の提出

対 市内に住所を有する個人または法人  
申 公聴会で意見を述べたい方は、10月4日(火)17時15分(必着)までに、公述申出書を、直接または郵送で都市計画課または県都市計画課へ  
※県電子申請届出サービスでの提出も可。

### ◆公聴会

日 10月25日(火) 14時

場 鷺宮総合支所 4階 404～407会議室

※公述の申し出がない場合は中止。開催の有無は、10月5日(水)以降に県都市計画課(☎048-830-5341)に、傍聴を希望する方は、10月14日(金)以降に市都市計画課にお問い合わせください。

# お知らせ

## ひとり親家庭自立支援給付金

ひとり親の方の就業にむけた資格の取得や能力開発を支援します。支給には、事前相談と申請が必要です。

**対** 雇用保険法で定める教育訓練を受講する方／対象の資格を取得するために1年以上養成機関等で修業する方／高卒認定試験の合格を目指す、民間事業者などが実施する対策講座を受講する方／受講修了時に給付金の支給を受けた方で、修了日から2年以内に高卒認定試験の全科目に合格した方

**問** 子ども未来課医療手当係（内線3289）／各総合支所児童福祉係（☎146／☎239／☎151）

## 令和4年就業構造基本調査

10月1日を基準日として、総務省統計局による就業構造基本調査が実施されます。この調査は、日本の就業・不就業の実態を明らかにするもので、調査結果は雇用政策などに活用されます。

調査の対象となった世帯には調査員証を身につけた統計調査員が伺います。調査のご協力をお願いします。

**問** 情報推進課統計係（内線5888）

## 家計改善支援事業が始まりました

市内在住で、家計のやりくりが上手いかず、生活にお困りの方に対し、家計改善支援員と一緒に家計を見直し、家計管理等に関するアドバイスをを行い、必要に応じて法律相談や貸付事業等の活用を促し、生活の再生に向けた支援を行います。

**日** 毎月第2・4火曜日 8時30分～17時15分

**場** ふれあいセンター久喜

**問** 久喜市社会福祉協議会（自立相談支援機関） ☎23-2526

## 新入学児童生徒学用品費の入学前支給申請

市では、経済的な理由で小・中学校の就学が困難なお子さんの保護者に対し、経費の一部を援助しています。

**対** 市内在住で、令和5年度に市内小・中学校に入学するお子さんの保護者（所得等の審査があります）

**受付期間** 10月3日(月)～11月30日(水)（消印有効）※土・日曜日、祝日を除く

**申 問** 申請書（提出先、市ホームページで配布）を、直接、学務課または環境経済・教育分室、菖蒲・栗橋総務管理課へ。もしくは郵送で学務課学事係（〒340-0295／☎内線325）へ。

## 令和5・6年度物品等の入札参加資格審査に係る申請

令和5・6年度に市が発注する物品、維持管理業務（土木施設維持管理業務を除く）等の受注を希望する方の入札参加資格審査申請を受け付けます。なお、電子入札の対象案件を拡大しますので、事業者の皆さんは電子入札の準備をお願いします。

**対** 埼玉県電子入札共同システムの「物品等」に登録（新規および更新）を希望する事業者

**申** 10月6日(木)～11月30日(水)に、同システムによる電子申請

※詳細は県ホームページをご覧ください。

**問** 財政課契約係（内線2482）

## 住宅改修に伴う固定資産税の減額

住宅（賃貸住宅は除く）について、次の改修を行った場合、改修が完了した日から3カ月以内に申告すると、翌年度の固定資産税が減額されます。詳細はお問い合わせください。

**対** 耐震改修、バリアフリー改修、熱損失防止改修（省エネ改修）

※都市計画税および土地についての減額はありませぬ。減額制度の適用を受けられるのは1戸につき1回のみです。

**問** 資産税課家屋係（内線2729）

## 公共下水道・農業集落排水の処理施設への接続をお願いします

各家庭などから排出される汚水を集めて処理し、自然に戻すという役割を果たす施設です。利用できる地域にお住まいでまだ接続していない方は、接続工事の実施をお願いします。

また、無利子の貸付金制度（限度額50万円）を利用することもできますので、事前にお問い合わせください。

**問** 下水道施設課排水係（☎内線289）

## ブロック塀等の安全点検をお願いします

**問** 建築審査課建築審査係（内線4692）

安全点検の結果、危険性が確認された場合は、付近通行者への速やかな注意表示および補修、撤去等をお願いします。

### 【補強コンクリートブロック造の塀】

- 1. 塀の高さは地盤から2.2m以下か
  - 2. 塀の厚さは10cm以上（塀の高さが2m超の場合は15cm以上）か
  - 3. 塀の長さ3.4m以下ごとに、塀の高さの1/5以上突出した控え壁があるか（塀の高さが1.2m超の場合）
  - 4. コンクリートの基礎があるか
  - 5. 塀に傾き、ひび割れはないか
- ＜専門家に相談しましょう＞
- 6. 塀の中に鉄筋が適切に入っているか
  - 7. 基礎の根入れ深さは30cm以上か（塀の高さが1.2m超の場合）



※組積造（れんが造、石造、鉄筋のないブロック造）の塀の場合には、国土交通省ホームページをご覧ください。

**愛の泉**  
～善意をありがとうございます～  
★久喜市子育て支援のために  
全しちりきお 藤本力生さん 金 1,000,000円

新型コロナウイルスの影響により、イベント等が中止になる場合があります。市ホームページまたは各問合せ先で確認してください。また、イベント等参加の際は、マスクの着用・検温にご協力をお願いします。

### 高齢者ふれあい元気サロン事業補助金

高齢者を対象に集いの場を提供し、介護予防を目的とした活動を通して、友達作りや生きがい作りを支援している市民ボランティア団体（または個人）に、補助金を交付します。

**事前協議の期限** 9月30日(金)

※詳細は、窓口で配布している「申請の手引き」をご確認ください。

**問** 高齢者福祉課高齢者福祉係（内線3278）／各総合支所高齢者・介護保険係（菅 107／栗 235／鷲 161）

### 令和4年度敬老祝金・記念品の贈呈

敬老の日（9月19日）の週の前後に、市から敬老祝金（久喜市商工会共通商品券）・記念品を郵送します。

**対** 令和4年8月1日現在市内在住で、令和4年度に満77歳、満88歳、満99歳、満100歳以上になる方  
＜祝金・記念品＞

	満77歳	満88歳	満99歳	満100歳～
市	記念品	5,000円	10,000円	30,000円
久喜市商工会		500円	1,000円	3,000円

**問** 社会福祉課社会福祉係（内線3237）／各総合支所社会福祉係（菅 106／栗 236／鷲 141）

### 緑のリサイクル

不要となる樹木をあらかじめ市へ登録し、必要としている方へ紹介することで、市内の緑を有効活用する制度です。樹木を必要としている方も登録をお願いします。

※譲渡方法等詳細は当事者間で決定。

**申問** 電話で、公園緑地課計画整備係（内線4682）へ

### 重度心身障害者医療費

令和4年10月1日診療分から、県内全域で現物給付化が始まります。それに伴い、重度心身障害者医療費受給者証も変わります。新しい受給者証は、更新に関する同意書が提出済みで受給要件を満たしている方に、9月下旬頃送付します。古い受給者証は10月以降に破棄をお願いします。

**申問** 障がい者福祉課障がい者福祉係（内線3245）／各総合支所社会福祉係（菅 140／栗 237／鷲 140）

### 福祉オンブズパーソン制度

健康福祉サービス利用者等からの、市や事業者に対する苦情について調査・審査し、必要な場合には、市または事業者に対し意見表明や是正勧告・制度の改善を提言する制度です。

**対** 本人または配偶者、三親等内の親族、同居人、本人の後見人等

**内** 利用者個人が被害を被った事項、サービス受給の権利が侵害された事項で、個人を対象としたもの  
※裁判等で係争中のものや、苦情の原因となる事実のあった日の翌日から起算して1年を経過したものなどは対象外です。

**申問** 直接、苦情申立書（社会福祉課社会福祉係、各総合支所社会福祉係で配布）を、社会福祉課社会福祉係（内線3223）へ

### 9月1日～10日は 屋外広告物適正化旬間です

屋外広告物の設置や設置場所の提供を行う方は、適正な広告物の設置・管理をお願いします。

**問** 建築審査課企画指導係（内線4696）

### 農業用廃プラスチック収集日 （栗橋・鷲宮地区）

搬入するときは、泥等の汚れを落とし、異物、異素材の混入を避け、10kg～15kgくらいでつづら折りにし、同じ素材のひもで2、3カ所縛ってください。

**搬入できる方** 栗橋・鷲宮地区の農業者（法人を除く）

**搬入できる素材** 農業用ビニール（ハウスの外張り等）、農業用ポリエチレン（肥料袋、マルチ、灌水チューブ等）、硬質系ポリエチレン（育成箱、セルトレイ、収集コンテナ等）

※場所はいずれもJA埼玉みずほです。

素材	日程	時間	場所
農業用ビニール	10/18 (火)	9:00～11:00	桜田支店
		13:00～15:00	豊田倉庫
農業用ポリエチレン	11/2 (水)	9:00～11:00	桜田支店
		13:00～15:00	豊田倉庫
硬質系ポリエチレン	11/18 (金)	9:00～11:00	桜田支店
		13:00～15:00	豊田倉庫

**負担金** 1kgあたり 農業用ビニール：60円／農業用ポリエチレン：40円／硬質系ポリエチレン：40円  
※負担金額は変更の場合があります。

**問** 久喜市栗橋・鷲宮地域廃プラスチック処理運営協議会 ☎59-0001

### 空き地の管理保全のお願い

管理状態が悪いと、雑草が繁茂し、タバコの投げ捨てによる火災の発生や不法投棄の危険性が高まります。管理者は草刈り等の適正な管理をお願いします。

**問** 環境課環境保全・衛生係（菅 内線377）

広告

介護付有料老人ホーム

先行予約受付中

くき翔裕館Ⅱ号館

公式ホームページ

**翔裕館**

医療対応についてもお相談ください

介護スタッフ常駐で安心・安全！！

選べる屋敷や、こだわりのお食事

☎048-614-1541

〒346-1001 埼玉県久喜市青毛4-5-7  
東武日光線幸手駅から車で5分

広告

地域密着！

外壁塗装・屋根塗装

創業36年 久喜市の

『かかりつけ外壁塗装専門店』

ちょい塗りもお任せ！ 久喜市の外壁屋根塗装専門店

**サクケン** <https://www.sa-ku-ken.com/>

〒346-0038 久喜市上清久548-1 **TEL 0480-22-6780**

- 注目情報
- お知らせ
- 募集
- イベント
- スポーツ
- 相談
- 公共施設
- フォト
- 子育て
- 健康

## 手話言語の国際デー・国際ろう者週間

毎年9月23日は「手話言語の国際デー」、9月の最後の1週間は「国際ろう者週間」です。詳細は一般財団法人全日本ろうあ連盟ホームページをご覧ください。

市では、手話言語の国際デーに合わせて、9月23日(祝)に久喜総合文化会館のエントランスロビーを日没からブルーにライトアップします。

障がい者福祉課障がい者福祉係 (内線3242)



## ハロウィンジャンボ宝くじ等(市町村振興宝くじ)

種類	賞金(1等・前後賞合わせて)
宝くじ	5億円
ミニ	5,000万円

収益金は地域住民の福祉向上のために使われます。県内の宝くじ売り場でお買い求めください。

発売期間 9月21日(水)～10月21日(金)  
抽せん日 10月28日(金)

問 財政課財政係 (内線2426)

## 募集

### 彩の国埼玉環境大賞の候補者

県内で環境保全などに取り組む個人・団体や、SDGsの達成に向けた取り組みを行う事業者を表彰します。

申問 詳細を県ホームページで確認の上、9月30日(金)までに県環境政策課 (☎048-830-3019) へ



## 「にほんご教室」先生

日 第1・3・4水曜日:10時～11時30分/第2・3・4土曜日:10時～11時30分

場 鷲宮東コミュニティセンター

内 近隣在住の外国人に日本語を教えるボランティアの先生を募集します。経験・資格は不要です。

対 中学生以上で、上記のどちらかの教室に参加できる方、鷲宮国際交流協会の会員になっていただける方(年会費3,000円)。

※詳細は協会ホームページ (<https://wiewa-kuki.org>) をご覧ください。

申問 同協会 江幡 ☎090-1422-3244 /✉eba2013@outlook.jp

## 自衛官

### ◆防衛大学校学生

種類	試験日	受付期間
推薦	9/24(土)・25(日)	9/5(月)～9(金)
総合選抜	1次:9/24(土) 2次試験あり	
一般	1次:11/5(土)・6(日) 2次試験あり	7/1(金)～10/26(水)

### ◆防衛医科大学校学生(医学科)

試験日 1次:10月22日(土)/2次試験あり

受付期間 7月1日(金)～10月12日(水)

### ◆防衛医科大学校学生(看護学科)

試験日 1次:10月15日(土)/2次試験あり

受付期間 7月1日(金)～10月5日(水)

問 自衛隊さいたま地域事務所 ☎048-651-2420



人権それは愛

## 高齢者の人権を守り 高齢者と共生できる地域を作るために

令和4年4月1日現在の久喜市の高齢化率は31.32%で、前年と比べて約0.4%増加しています。それに伴い、一人暮らしや老々介護の高齢者世帯も増加しています。このような高齢社会において、不当な虐待を受けたり、認知症などにより判断能力の低下した方が介護サービスを円滑に利用できなかったりすることがあります。介護が必要な高齢者は、介護者による虐待の被害にも遭いやすく、介護者が社会から孤立することで発生することもあり、社会や地域、家族間で介護者の孤立や負担の軽減を図ることが重要です。

また、認知症などで判断能力が低下した方を支える制度として、「成年後見制度」があります。この制度を利用することで、判断能力が低下しても、本人の財産を守り、不利益な契約を結んだりすることなどがないようにし、権利を守ることができます。

久喜市では令和4年3月1日から、成年後見制度の利用促進を図るため、高齢者福祉課内に「久喜市成年後見センター」を設置しました。認知症や障がいなどにより、判断能力が不十分になった時でも、住み慣れた地域で安心して暮らせるように、成年後見制度の利用についてお手伝いをします。お気軽にご相談ください。

問 高齢者福祉課地域包括支援係 (内線3274、3276)

## 広告

対象:県内在住の50歳以上の方 (R4.4.1現在)

あなたのセカンドステージをデザインしませんか?

### 埼玉未来大学

令和4年度(後期) 受講生募集

受講料	①28,000円	②16,000円
	③38,000円	④各コース6,000円
	⑤38,000円	申込締切 9/13(火)

詳しくは ▶ 埼玉未来大学 検索 ☎048-728-2299 公益財団法人いきいき埼玉 埼玉県伊奈町内宿台 6-26

シニアライフを健康で安心して暮らしたい方へ

①ライフデザイン科(会場:伊奈町、春日部市 他)

地域の担い手として活躍したい方へ

選択講座(会場:伊奈町 ④のみさいたま会場あり)

②地域観光ボランティア養成講座

③コミュニティカフェ開設講座

④子どもの居場所づくり講座 入門/ステップアップコース

⑤地域の場づくり・居場所づくり創業講座



新型コロナウイルスの影響により、イベント等が中止になる場合があります。市ホームページまたは各問合せ先で確認してください。また、イベント等参加の際は、マスクの着用・検温にご協力をお願いします。

### いきいきサークル ベリーズ会員

- 日** 毎週火曜日 19時～21時
- 場** 久喜東中学校 体育館
- 内** ベリーズは50歳以上で健康維持のためにソフトバレーボールを楽しんでいるチームです。見学・体験（無料）も可能です。
- 問** 同会代表 山口 <sup>やまぐち</sup> ☎080-9396-9178

### 県立高等看護学院（熊谷市）

高校新卒者や社会人などを対象とした3年制の看護専門学校です。受験資格等の詳細は、募集要項をご覧ください。  
**入学試験日** ①一般選抜：令和5年1月31日(火)／②社会人選抜：11月8日(火)  
**申問** ①12月12日(月)～令和5年1月5日(木)（必着）／②9月26日(月)～10月12日(水)（必着）に、同学院（☎048-536-1916）へ



## イベント

### 高齢者大学オープン高大

- 日** 10月3日(月) 9時～11時50分／受付8時50分
- 場** 中央公民館 大集会室
- 内** 歌唱指導、講義「論語を学ぶ」、学級集会
- 講** 橋本久雄さん（久喜論語塾）
- 対** 市内在住・在勤・在学者
- 定** 15人（申込順） **持** 筆記用具
- 申問** 9月12日(月)～30日(金)に、直接または電話で、生涯学習課生涯学習係（☎内線215）へ。電子申請も可。

### 久喜市接骨師会柔道整復師による 元気アップ体操教室

	日程	時間	場所
①	10/4(火)・11(火)・18(火)・25(火)	13:30～15:30	東公民館 集会室
②	10/13(水)・20(水)・27(水)・11/4(金)	(受付 13:10)	鷺宮公民館 1階大ホール

- 内** 自宅でもできる体操やミニ講話
- 対** 65歳以上の市内在住者  
※治療中の方は医療機関にご相談ください。柔道整復師の治療は行いません。
- 定** 25人（超えた場合抽選）  
※1人1会場のみ申し込み可
- 持** 運動靴（②は室内用シューズ）、手ぬぐいサイズのタオル、バスタオル
- 申問** 9月7日(水)～22日(水)に、直接または電話で、高齢者福祉課高齢者福祉係（内線3367）へ。電子申請も可。



### 本多静六博士ゆかりの地訪問

- 日** 11月10日(水) 7時45分 菅蒲総合支所正面玄関前または8時15分 市役所本庁舎集合 ※市バス利用
- 場** 日比谷公園、明治神宮の森
- 対** 市内在住者  
※参加したことのない方が優先。当日キャンセルによる代理人参加不可。
- 定** 25名
- 費** 1,000円（保険料、高速代等）  
※昼食は各自持参
- 申問** 10月4日(火)（必着）までに、往復はがきの往信裏面に、参加者全員（1葉につき2人まで）の住所・氏名・電話番号・乗車場所を記入し、返信表面に代表者の住所・氏名を記入の上、本多静六博士を顕彰する会会長 渋谷 <sup>しよぶや</sup>（〒346-0112 菅蒲町柴山枝郷1928-3）へ

### 市民大学第10・11回公開講座

	日程	時間	場所	内容
①	10/1(土)	10:00～11:30	菅蒲文化会館 多目的室1・2	菅蒲の遺跡と文化財
②	11/5(土)	(受付 9:50)	生涯学習施設 まなびすと教室 (鷺宮総合支所5階)	久喜の環境を河川から見てみよう

- 講** ① 萱森慶一さん（久喜市観光ボランティアガイド）／② 篠原吉則さん（埼玉県環境アドバイザー）
- 対** 市内在住・在勤・在学者
- 定** 各40人（申込順）
- 申問** ①9月16日(金)～30日(金)／②10月21日(金)～11月4日(金)に、直接または電話で、生涯学習課生涯学習係（☎内線214）へ

### 家族介護講演会

- 日** 11月1日(火) 13時30分～15時30分／開場13時
- 場** 久喜総合文化会館 広域文化展示室
- 手話通訳** 申し出により配置
- 内** 「介護について考えよう～抱えない上手な介護とは～」
- 講** 川内潤さん（NPO法人となりのかいご）
- 定** 100人（申込順）
- 申問** 9月12日(月)から、直接または電話・FAXで、高齢者福祉課地域包括支援係（☎22-3319／内線3274）／各地区地域包括支援センター（久喜東 ☎24-1761／☎23-8845）／菅蒲 ☎85-8808／☎85-8131）／栗橋 ☎52-7804／☎52-7835）／鷺宮 ☎58-7200／☎58-9131）へ。電子申請も可。



### 広告

無料

## 受講者募集！

60歳以上の方の就業を応援します！

＜厚生労働省委託＞  
高齢者活躍人材確保育成事業

## 技能講習のご案内

養成講習	開催場所	日程	申込締切	時間	定員	内容
お店スタッフ	埼玉県県民活動総合センター（伊奈町）	10/12(水)・13(木)	9/28(水)	10:00～15:30	25名	スーパーマーケット等で仕事をするための知識を習得します。
学童保育補助スタッフ	エルミこうのす（鴻巣市）	10/26(水)・27(木)	10/12(水)	10:00～15:30	25名	学童保育補助業務に必要な知識を習得します。

**対象** ◇シルバー人材センターへ入会を希望する60歳以上の方  
◇シルバー人材センターの会員で次のいずれかに該当する方  
・職種の転換を希望する方 ・令和3年度中未就業の方  
※県内在住・全日程受講可能な方

**申込** ホームページ、もしくは「受講申込書」をFAXまたは郵送  
申込書は、ハローワーク、市町村の窓口、シルバー人材センター、図書館、県民活動総合センター等にあります。  
※定員を超える場合は選考となります。

※新型コロナウイルス感染症の拡大防止対策を講じたうえで実施します。なお、感染状況によっては開催を中止する場合があります。予めご了承ください。

問合せ 公益財団法人いきいき埼玉（埼玉県シルバー人材センター連合） 〒362-0812 埼玉県伊奈町内宿6-26

申込先 TEL.048-728-7841（8:30～17:00 土・日・祝を除く） FAX.048-728-2130

ホームページ / 埼玉県シルバー連合 検索

### 久喜市美術展

日程	時間	展示内容
10/12(水)~16(日)	9:30~16:30	絵画・彫刻・工芸
10/20(木)~23(日)	※最終日のみ5:00まで	書、久喜書道展
11/15(火)~20(日)	9:30~16:30 ※初日のみ12:00から。最終日のみ15:30まで。	写真

**場** 久喜総合文化会館  
**主催** 久喜市教育委員会、久喜美術協会、久喜書道連盟、久喜市写真連盟  
**問** 生涯学習課文化振興係 (内線235)

### 久喜市民文化祭 合同展示会・合同発表会

	日程	時間	内容
合同展示	9/17(土)~19(祝)	9:30~16:30	俳句・川柳・美術・写真
合同発表	10/28(金)~30(日)	※最終日のみ15:00まで	盆栽・華道・和の花
合同発表	10/8(土)	10:00~16:00	民謡・吟詠・舞踊・カラオケ

**場** 久喜総合文化会館 広域文化展示室(展示会) / 小ホール(発表会)  
**主催** 久喜文化団体連合会  
**問** 生涯学習課文化振興係 (内線235)

### らくらく寝たまま! 腹式呼吸とゆらゆら健康体操 (女性対象)

日程	時間	場所
9/20(火)・27(火)	10:00~11:30	鷲宮西コミュニティセンター クラブ室
9/21(水)・28(水)	14:30~15:30	鷲宮東コミュニティセンター 和室

**内** 筋肉や骨格のゆがみからくる痛み、こり等の不調を寝たまま体を揺らして解消します。  
**持** 厚めのバスタオルまたはヨガマット、5本指靴下、スカーフ  
**申問** 9月5日(月)~実施前日の間に、健康リズム体操連盟 佐々木 (090-7279-2867) へ

### 認知症サポーター養成講座

**日** 10月28日(金) 10時~11時30分  
**場** 栗橋総合支所 2階 第1・2会議室  
**手話通訳** 申し出により配置  
**対** 市内在住・在勤者  
**定** 35人(申込順)  
**申問** 9月12日(月)から、直接または電話で栗橋地域包括支援センター (052-7835) へ。電子申請も可。



### 成年後見制度公開講座・相談会

**日** 9月19日(祝) 講座: 13時~14時 / 相談会: 14時~15時  
**場** 中央公民館  
**定** 各20人程度(当日会場先着順)  
 ※相談会だけの参加も可  
**主催** 埼玉県行政書士会・一般社団法人コスモス成年後見サポートセンター 埼玉県支部  
**問** 行政書士 小川正志事務所 (088-7379)

### 茶を習い、禅を知る

**日** 10月9日(日) ①9時30分~12時 / ②13時30分~16時  
**場** 鷲宮西コミュニティセンター クラブ室 **定** 各17人  
**内** 坐禅体験、茶の湯体験、講話  
 ※宗教的勧誘は一切しません。  
**講** 柴谷典秀さん(古河市安禅寺住職)、榎島宗知さん(表千家教授)  
 ※①②合わせて17人以下の場合中止  
**費** 1,000円(茶菓代含む)  
**申問** 9月30日(金)までに、メール・電話で、坐禅を楽しむ会 大川 (metz\_project\_ok@yahoo.co.jp / 090-9678-6593) へ

### 障がい者パソコン教室

コース	日程(全4回)	時間
視覚障がい者	10/25(火)、11/1(火)・8(火)・15(火)	13:00~16:00
上肢機能障がい者	10/15(土)・29(土)、11/5(土)・12(土)	

**場** ふれあいセンター久喜 2階 パソコン教室  
**対** 市内在住で18歳以上の重度視覚障がい者または重度上肢障がい者(自力で参加が可能な方)  
 ※それぞれ入門と応用があり、入門は初めてパソコンに触れる方、応用はパソコンを体験したことがある方  
**定** 各1人(超えた場合抽選)  
**費** テキスト代  
**申問** 9月28日(水)までに、電話で障がい者福祉課障がい者福祉係(内線3246) へ

### 東フォトクラブ体験撮影会

**日** 事前説明会: 9月21日(水) 15時30分~16時30分(東公民館) / 体験撮影会: 10月19日(水) 6時20分集合(久喜駅東口) / 写真講評: 11月5日(土) 13時~15時(東公民館)  
**写真講評者** 鈴木方寿夫さん(さいたま市ユーモアフォトコンテスト審査員)  
**場** 体験撮影会: 奥日光方面  
**定** 10人(申込順) ※6人以下の場合中止  
**費** 8,000円(バス代・保険代・昼食代および飲食代を含む)  
**申問** 9月15日(休)(必着)までに、はがきまたはFAXで、住所・氏名・年齢・電話番号・参加希望を記入の上、同クラブ代表 赤塚武康(〒349-1103 栗橋東4-3-23-8 / 052-7055 / 090-7837-2077) へ

広告

草刈り お庭と庭木のお手入れ、人工芝

## お庭のトミー

— Oniwa no Tommy —

お庭の何でもご相談ください **ご相談・見積無料**

- 大変な草刈り致します ¥550~
- 庭木のお手入れ致します ¥1,000~
- 防草対策も致します ¥3,000~

ご連絡は携帯まで  
**090-2493-1865** 担当: 富田

事業所 埼玉県白岡市西8-7-15 (本社TEL) 03-6206-0630

広告

# ゴミの処分

に困ったら?

スタッフが全部片づけます  
**遺品整理・生前整理・不用品回収** リサイクルイズミ久喜 検索

**リサイクルイズミ** 久喜宮代衛生組合許可業者  
 対象地区: 久喜市(久喜地区)・宮代町

お電話ください! **0120-961-919** 株式会社イズミ 行田市埼玉 4173-2

新型コロナウイルスの影響により、イベント等が中止になる場合があります。市ホームページまたは各問合せ先で確認してください。また、イベント等参加の際は、マスクの着用・検温にご協力をお願いします。

### ミニSL乗車体験

日 10月2日(日) 9時30分～11時30分 / 13時～15時 (児童センター・鷺宮児童館出発・帰着)

※市バスを利用、雨天中止

場 蓮田市井沼

対 市内在住の小学生、1歳以上の幼児 (幼児1人に保護者1人同伴)

定 各12組 (超えた場合抽選)

※ベビーカーはバスに乗せられません。

申 9月1日(木)9時～14日(水)18時に、直接または電話で、児童センター (☎21-8181) / 鷺宮児童館 (☎58-7054) へ。電子申請も可。



### 子ども大学くき 第11期生

日程	時間	場所	定員
10/23(日)	10:00	平成国際大学	50人 (超えた場合抽選)
11/3(祝)	10:00		
11/23(祝)	10:00	鷺宮総合支所	
12/11(日)	9:30		

講 平成国際大学教授、地域の専門家等

対 市内在住の小学4～6年生

費 教材、保険代等

持 筆記用具、飲み物等

主催 子ども大学くき実行委員会

申 9月1日(木)～23日(祝)に、電子申請で申し込み

問 生涯学習課生涯学習係 (☎内線214)



### 鷺宮児童館の催し

#### ◆遊ぼうデー

日程	時間	内容	定員
9/24(土)	10:00/13:30	ひょうたんペイント	10人 (当日会場先着順)
	11:00	映画会	なし

#### ◆ミニお話タイム・のびのびタイム

日 10月11日(火) 10時30分

内 うさぎとかめ (パネルシアター)

対 幼児と保護者

【共通】問 鷺宮児童館 ☎58-7054

### 県立久喜特別支援学校見学会

日 10月18日(火) 9時50分～12時 / 受付9時20分 定 100人程度

場 県立久喜特別支援学校 (上清久1100)

内 授業参観、施設見学、質疑応答等

持 スリッパ (上履き)、筆記用具

申 9月1日(木)～10月5日(水)に、同校ホームページから申し込み

問 同校教頭 ☎23-0081



### 身近な昆虫と植物を知ろう

日 10月1日(土) 9時45分～11時30分

場 沼井公園 (桜田3丁目)

※小雨決行。荒天時は講師による虫のお話。

内 アキアカネの産卵と、シジミチョウ・植物の観察

講 江村薫さん (埼玉県植物防疫協会事務局長)

対 小学生以下の児童とその保護者

定 10組 (申込順)

申問 9月12日(月)～22日(水)に、電話で久喜市ファミリー・サポート・センター (☎29-1900 平日 9時～17時、祝日を除く) へ



### ハッピー!からのお知らせ

#### ◆親子ヨガ&そよ風ファミリーコンサート

日程	時間	対象	定員 (申込順)
9/13(火)	10:00～10:40	0歳～1歳前後の子どもとその保護者	親子10組
	11:00～11:40	どなたでも (赤ちゃん連れも可)	50人

場 鷺宮西コミュニティセンター 集会室

内 ①「親子ヨガ」で歌いながらスキンシップを取り、心身ともにリフレッシュ。/ ②現役子育てママ音楽家の生演奏と歌声を心と体で感じるコンサート

講 椎谷ゆきのさん (日本総合ヨガ協会准研士)、牛尾美穂子さん (声楽)、吉井まいさん、小澤亜希子さん (フルート)、水木彩乃さん (ピアノ)

持 ①はヨガマットかバスタオル、飲み物 ※②のみの参加可。市との協働事業により開催。

申 9月1日(木)～11日(日) 10時～17時

#### ◆ハッピー!の「お下がり交換会」

日程	時間	内容
10/2(日)	13:00～13:40	お下がり回収 入場優先券配布
	14:00～15:00	お下がり交換会

場 鷺宮東中学校 体育館

内 SDGsの取り組み! サイズが合わなくなった子ども服を交換しよう!

対 乳児～150cmサイズの子どもの服 ※必ずサイズごとに分けてお持ちください。

※お下がりをご提供いただいた方に、交換会の入場優先券を配布します。それ以外の方は14時から先着順の入場です。 ※車でお越しの方は、花と香りの公園の駐車場をご利用ください。

費 大人1人300円

持 マイバッグ、マイスリッパ

【共通】

申問 子育てネットワーク・ハッピー! 宮内 (☎090-1734-8906) へ

広告

ガス給湯器  
石油給湯器  
エコキュート

便器・ウォシュレット  
修理点検  
取替工事

水栓・シャワー  
トイレ・浴室・台所  
水もれ・つまり

久喜市北青柳1236-1  
建設業許可(般-30)第62310号  
定休日 日曜、祝日、第2・4土曜

株式会社 カキヌマ

水道、下水道、久喜市指定工事店  
0480(23)4126

## 久喜んこからのお知らせ

### ◆子育てサロン「みんなの木」

日程	時間	場所	定員 (申込順)
9/13(火)	10:00~12:00	古久喜集会所	6組
9/20(火)	時間内出入り自由	ふれあいセンター久喜	8組

**内** 子どもと大人の遊び場です。ホッとしにきませんか？

**申問** 各回とも前日の10時から、子育てネットワーク・久喜んこ (☎080-9527-7354) へ

### ◆保育ボランティア講座 (全3回)

～第2回 保育中の事故防止を学ぶ～

**日** 9月27日(火) 10時～12時

**場** ふれあいセンター久喜 3階会議室

**内** 活動中起こりやすい事故や危険について。今回だけの参加も可。見守りスタッフのいるプレイコーナーあり。

**対** 子育てを応援するボランティアに興味がある方

**定** 20人 (申込順) ※子連れ可

**申問** 9月10日(土) 10時から、同団体 松永 (☎090-1697-2735) へ

※詳細は久喜んこホームページへ



## わくわく!どきどき!子どもあそび

**日** 10月2日(日) 8時45分～15時

**場** 古河市ネーブルパーク (久喜市役所出発・帰着)

※昼食はバーベキュー予定

**対** 久喜地区の小学生 **定** 20人(申込順)

**費** 500円 (保険料含む)

**申** 9月10日(土) 10時～11時に、保護者または家族の方が直接、中央公民館研修室2へ

**問** 青少年育成久喜市民会議 園部 (☎080-5435-6088)

## 統合失調症当事者の家族教室

**日** ①10月28日(金) 14時～16時

②11月4日(金) 14時～16時

**場** 鷲宮西コミュニティセンター ホール

**内** ①佐藤聡さん (久喜すずのき病院 精神科医師) による講義

②当事者発表、行政と精神保健福祉士による相談会など

**定** 50人 (申込順)

**申問** 9月20日(火)から、電話で久喜市障がい者生活支援センターバール (☎25-2755) へ

## 介護の悩みや気持ちを話しませんか?

サロン	日程	時間	場所
[四つ葉]	9/15、10/20、11/17、12/15 各第3木曜日	13:30～	ふれあいセンター久喜
[くりはし四つ葉]	9/23、10/28、11/25、12/23 各第4金曜日	15:00～	健康福祉センター(くりむ)

**内** 傾聴の講座を受けたボランティアの運営で、途中入退場自由です。

**定** 10人程度 **費** 100円

**問** 介護者サロン「四つ葉」杉原 (☎52-0964 / ☎090-6539-8094)、傾聴サロン「くりはし四つ葉」野口 (☎090-8022-4348)

## 普通救命講習Ⅲ (鷲宮分署)

**日** 10月30日(日) 9時～12時

**内** 心肺蘇生法 (小児・乳児)・AED 使用法等 **定** 10人 (申込順)

**対** 中学生以上で埼玉東部消防組合消防局管内 (久喜市、加須市、幸手市、白岡市、宮代町および杉戸町) 在住・在勤・在学者

**申問** 9月30日(金) 9時から、直接または電話で、鷲宮分署救急担当 (☎58-1001) へ

## 県立久喜図書館

### ◆図書館で、よろずがん相談

**日** 9月30日(金) 10時～17時 (1組45分以内)

**場** 県立久喜図書館 3階会議室

**内** 県立がんセンターの相談員による個別相談や「がん情報コーナー」の案内

**定** 5組 (申込順)

**申** 直接または電話で予約

### ◆映画会 (14時から上映)

日程	内容
9/9(金)	「ぶあいそな手紙」123分
9/16(金)	「荒川 その母なる川(さきたまの丘から)」20分
	「流れを変えた利根川(さきたまの丘から)」20分
9/30(金)	「こうしてベルリンの壁は崩壊した ヨーロッパ・ピクニック計画」89分

**定** 35人 (当日会場先着順)

### ◆おはなし会

**日** 児童：9月10日・17日・24日 (工作) 各土曜日14時/乳幼児：9月14日・28日 (Zoomによる親子ふれあい講座) 各水曜日11時

**内** 絵本の読み聞かせや紙芝居、昔話等  
**定** 児童は当日会場先着順。工作・乳幼児は申込順。児童5人/乳幼児3組 (おはなし会3組、親子ふれあい講座10組)

**申問** 県立久喜図書館 ☎21-2659

## 初めての人の民謡教室

**日** 9月3日・10日・17日・24日 各土曜日 10時～12時

**定** 20人

**場** 中央公民館 研修室4・5他

**申問** 当日直接会場へ、または電話で久喜市民踊連盟 渡辺 (☎21-0062) へ

広告

組合員の皆様へ

**「JAアグリホールくき」**では  
ご葬儀のすべてを真心こめてお手伝い  
させていただきます。あなたの想い…  
いつでも私たちにご相談ください。

地域密着のJAでは明瞭・安心・低価格でのご葬儀を提供しております。  
JA南彩 (久喜・菖蒲地区) JA埼玉みずほ (栗橋・鷲宮地区)

**0120-412-398**

JA葬祭総合センター 加須市志多見1700-1 [www.jasousai-musashinomura.jp/](http://www.jasousai-musashinomura.jp/)

**アグリ倶楽部 会員募集中!!**

加入申込金**1,000円**で大きな特典。  
ご入会・お問い合わせはJAアグリホールまで。

**24時間対応** **安置室完備**

久喜市菖蒲町菖蒲1603-1  
TEL.0480-85-9900

新型コロナウイルスの影響により、イベント等が中止になる場合があります。市ホームページまたは各問合せ先で確認してください。また、イベント等参加の際は、マスクの着用・検温にご協力をお願いします。

### スキルアップ講習(Excel 表活用)

- 日** 10月15日(土)・22日(土) 9時～16時
  - 場** 県立春日部高等技術専門学校
  - 対** Excelの基本操作(関数入力、表計算等)ができる方
  - 定** 20人(超えた場合抽選)
  - 費** 2,000円(テキスト代別)
  - 申問** 9月1日(土)～10日(土)に、インターネットまたは往復はがきで同校(☎048-737-3511)へ。
- ※詳細はお問い合わせいただくか、同校ホームページをご覧ください。

### 県東地域障がい者合同就職面接会

- 日** 10月18日(火) 13時～15時30分
- 場** 越谷中央市民会館(越谷市越ヶ谷4-1-1)
- 手話通訳** あり **定** 70人(申込順)
- 対** 障害者手帳所持者等でハローワークに求職登録をしている方
- 持** 障害者手帳、筆記用具、履歴書、ハローワークからの紹介状、スーツ等面接に適した服装
- 申** 9月12日(月)～30日(金)に、直接ハローワークで申し込み
- 問** ハローワーク春日部(☎048-736-7611(内線43#))

### 7カ国語で話そう。 ～みんなでわくわく多言語!～

日程	時間	場所
9/22(木)	10:30～12:00	久喜総合文化会館
9/24(土)	14:00～16:00	騎西文化・学習センター「キャッスルきさい」
9/25(日)	17:00～18:30	オンライン (Zoom)
9/27(火)	19:00～20:30	

- 申** 電話で、一般財団法人言語交流研究所 ヒッポファミリークラブ(☎0120-557-761)へ。または、ホームページ(<https://www.lexhippo.gr.jp/>)から申し込み。

## スポーツ

### 新体力テスト

- 日** 9月18日(日) 9時～12時/9時～9時30分に申し込み(無料)
- 場** 鷲宮体育センター **持** 室内運動靴
- 内** 握力、柔軟性、持久力等の測定
- 問** スポーツ振興課スポーツ企画推進係(内線2276、2278)

### ターゲットバードゴルフ教室

- 日** 10月8日(土) 9時～12時
  - 場** 総合運動公園子ども広場
  - 定** 30人(申込順) ※雨天中止
  - 申問** 9月10日(土)～10月3日(月)に、久喜市ターゲットバードゴルフ協会 後藤(☎090-6791-7792)へ
- ※久喜市公式スポーツチャンネル「くきスポ!」で動画を公開中!



### 硬式テニス 初心者・初級者教室

- 日** 10月2日～11月20日の毎週日曜日 10時～12時 全8回
- 場** 青葉公園テニスコート
- 定** 20名(中学生以上、申込順)
- 費** 2,000円(保険料・ボール代)
- 講** 沖尚行さん(日本スポーツ協会公認コーチ)
- 申問** 9月7日(水)～23日(祝)(必着)に、往復はがきまたはメールで、住所・氏名・電話番号を明記の上、久喜市テニス協会 岡井栄吉(〒346-0016 久喜東6-2-25/✉sakura.tennis.kuki@gmail.com/☎090-8800-3288)へ

### 年金コラム

## ねんきんサテライト加須

年金相談などを身近な場所で利用してもらうため、熊谷年金事務所分室として、ねんきんサテライト加須を開所しています。

**受付時間** 8時30分～17時15分(土・日曜日、祝日、年末年始を除く)

**場** 加須市役所2階(加須市三俣2-1-1)

**内** 年金相談および年金請求等の手続き、厚生年金保険・国民年金関係の届出書等の受付および相談

※年金相談および年金請求等の手続きについては、混み合う場合がありますので、事前のご予約をお願いします。【予約受付専用電話】☎0570-05-4890

**問** 熊谷年金事務所 ☎048-522-5012

### ボッチャ秋季大会

- 日** 9月24日(土) 9時30分～16時
- 場** 栗橋B&G海洋センター
- 定** 16チーム(1チーム3～4人、申込順)
- 費** 1チーム1,500円/個人会員500円
- 申問** 9月15日(木)までに、電話またはFAXで、久喜市ボッチャ協会 山川(☎090-2659-9028/☎47-0687)へ

富士コントロールグループ

生前整理 遺品整理 空家管理

## よりそい家

# 0480-52-0255

本社 〒349-1103 埼玉県久喜市栗橋東2-10-21  
E-mail: kuki.yorisoiya@fco.co.jp URL: <https://yorisoiya.fco.co.jp>

ISO9001認証取得 埼玉・茨城・栃木・群馬

総合リフォーム・シロアリ駆除・クリーニング  
浄化槽保守点検・害虫駆除

## 富士コントロール株式会社

# 0120-600-223

〒349-1103 埼玉県久喜市栗橋東2-14-14  
TEL:0480-52-6038 FAX:0480-52-6067

- 注目情報
- お知らせ
- 募集
- イベント
- スポーツ
- 相談
- 公共施設
- フォト
- 子育て
- 健康

## 初心者健康ボウリング教室

日程 (全6回)	時間	費用	定員
① 10/3・17・24・31、11/7・14 各月曜日	10:00～12:00	2,000円 (ゲーム代、貸靴、傷害保険料含む)	各36人 (申込順)
② 10/6・13・20・27、11/10・17 各木曜日	13:30～15:30		

**場** ジョイナスポウル加須

**申問** ①10月2日(日)／②10月5日(水) (必着) までに、直接または郵送・FAXで、住所・氏名・年齢・電話番号を明記の上、久喜市健康ボウラーズ協会事務局 (〒347-0033 加須市下高柳1-16ビバモール加須2番街 / ☎53-6697 / ☎53-6607) へ



## 相 談

### 司法書士による養育費相談会

**日** 9月25日(日) 10時～16時

**電話相談** 埼玉青年司法書士協議会 ☎0120-567-301 (当日のみ通話可)

**問** 同会 千代間道子 ☎048-771-5281

## 専門家による無料相談会

### ◆合同無料登記相談会【要予約】

**日** 10月5日(水) 13時～16時(1人20分)

**場** 本庁舎 4階 第4会議室

**内** 遺産分割協議書・遺言書作成相談、相続登記、土地分筆・建物表題登記、境界確認・測量に関する相談 ※税に関する相談は不可

**定** 9人 (要予約)

**問** 埼玉司法書士会埼玉支部 ☎25-1271 (予約はこちら) / 埼玉土地家屋調査士会埼玉支部 ☎22-3765

### ◆行政書士会無料相談会

日程	時間	場所
9/21 (水)	14:00～16:00	① 4階第3集会室 ② 2階第4会議室 ③ 4階405会議室
	18:00～20:00	ふれあいセンター久喜 3階会議室3

**内** 紛争性の恐れのない相続・遺言、許可申請に関する相談

**申** 不要 (当日会場先着順)

**問** 埼玉県行政書士会埼玉支部 ☎24-0432

### ◆不動産無料相談室【要予約】

**日** 9月28日(水) 13時～16時

**場** ふれあいセンター久喜 3階 会議室3

**申問** 宅建協会埼玉支部 ☎31-1157 (平日 9時～15時)

## 建築・リフォーム無料相談会

**日** 10月4日(火) 13時～16時

**場** 埼玉東部消防組合消防局 1階ロビー

**内** 住宅・建築物に関する相談全般

**講** 埼玉県建築士事務所協会杉戸支部に所属する建築士事務所

**持** 既存建物の建築確認図面、写真等

**主催** 埼玉県建築士事務所協会業務部建築相談委員会、同協会杉戸支部構造部会

**申問** 10月2日(日)までに、同協会杉戸支部 (☎92-0158) へ

## 不動産鑑定士による無料相談会 (完全予約制)

場所	申込受付期間
さいたま浦和会場 (浦和コミュニティセンター 8・9集会室)	9月5日(月)～22日(水)
熊谷会場 (八木橋百貨店1階正面向口)	9月12日(月)～22日(水)

**申問** 公益社団法人埼玉県不動産鑑定士協会事務局 ☎048-789-6000 (平日10時～16時)



連載 久喜歴史だより (第130回)

久喜市の養蚕



養蚕族 (紙などを格子状に組んで中の繭をとり出す道具) の中の繭

久喜市では、かつて養蚕が盛んに行われていました。養蚕とは、蚕の幼虫を育てて繭を作ることとをいい、繭から糸を撚り合わせて生糸を作ります。生糸は明治時代の主要な輸出品であったため、政府は養蚕を奨励し、久喜市域でも明治期の初めから徐々に養蚕が行われるようになりました。繭は農家にとつての貴重な現金収入であったため、大正期には主要な産業として地域を支えました。

養蚕は、主に農家の母屋の一室を使って行われました。まず、障子に目張りをして保温をした上で火鉢で暖をとって、蚕の卵を孵化させます。孵化した蚕は、餌となる桑の葉を大量に食べる時期(齢)と、食えずに動かない時期

(眠)を繰り返して大きくなります。5回目の齢になると、蚕は糸を吐き出して繭を作ります。こうしてできた繭は製糸会社などに出荷され、生糸になります。養蚕農家の中には、織機で反物にして現金収入とする家や、家庭用を着物を仕立てる家もありました。

養蚕業を営んでいた方のお話では、生き物相手でも非常に苦労が多かったといえます。蚕の病気が流行ると全滅することもあったので特に気を使ったそうです。また、蚕は桑しか食べないので、遠方まで買いに行くこともあったとのこと

久喜市の養蚕は、戦時中に食糧増産のため桑畑を芋類などに植え替えたことや、戦後に化学繊維が普及したことなどをきっかけに衰退しましたが、現在も養蚕農家の特徴である高窓がある家を見かけるほか、養蚕や糸の撚りに使われていた道具などが残っており、そこから当時の様子がかげえられます。

問 文化財保護課文化財・歴史資料係(☎内線233)

新型コロナウイルスの影響により、イベント等が中止になる場合があります。市ホームページまたは各問合せ先で確認してください。また、イベント等参加の際は、マスクの着用・検温にご協力をお願いします。



市役所本庁舎

☎ 22-1111 FAX 22-3319

内 容	日時・日程	場 所	申込み・問合せ
人権相談・女性相談	9/12(月) 13:15~16:15	久喜総合文化会館 会議室	人権推進課人権推進係 (内線2326)
	9/21(水) 13:30~15:30	菅浦総合支所 2階 会議室	菅浦総合支所総務管理課 ☎85-1111 (内線216)
	9/15(木) 13:30~15:30	栗橋総合支所 2階 第4会議室	栗橋総合支所総務管理課 ☎53-1111 (内線323)
	9/26(月) 9:30~11:30	鷺宮総合支所 4階 会議室	鷺宮総合支所総務管理課 ☎58-1111 (内線115)
女性の悩み(カウンセリング)相談【要予約】 ※オンラインでの相談も可能です。ご予約時にお申し出ください。	9/16(金) 10:00~17:00	市役所 4階 相談室3	人権推進課男女共同参画係 (内線2325)
	10/7(金) 13:00~17:00	市役所 4階 相談室3	
法律相談【要予約】1カ月前から(1カ月前が土・日曜日、祝日にあたる場合は翌日の平日から) ※オンラインでの相談も可能です。ご予約時にお申し出ください。	10/11(火) 13:30~16:30	鷺宮総合支所 4階 405会議室	市民生活課 市民生活・防犯係 (内線2629)
	10/20(木) 13:30~16:30	市役所 4階 第8会議室 栗橋総合支所 2階 第4会議室	
	11/1(火) 13:30~16:30	市役所 4階 第8会議室 菅浦総合支所 4階 第3集会室	
行政相談(国などの行政サービスへの意見・要望に関すること)	9/20(火) 9:30~12:00	栗橋総合支所 2階 第1・2会議室 鷺宮総合支所 4階 404会議室	市民生活課 市民生活・防犯係 (内線2629)
	9/20(火) 13:30~16:00	公文書館 1階 相談室 菅浦総合支所 4階 第3集会室	
消費生活相談	毎週月~金曜日(祝日を除く) 10:00~12:00/13:00~16:00 (受付は15:30まで)	市役所 3階 消費生活センター ※相談員不在の場合もありますので事前にお問い合わせください。	消費生活センター ☎22-3925 ※相談時間外は、市民生活課市民生活・防犯係(内線2629)
物忘れ相談【要予約】10/11(火)まで ※定員4人、治療中の方は除く	10/18(火) 9:00~10:00/10:30~11:30	鷺宮公民館 会議室1・小会議室	鷺宮地域包括支援センター ☎58-9131
年金相談【要予約】	9/21(水) 9:00~12:00/13:00~15:00	市役所 4階 第8会議室	市民課(総合窓口)市民・パスポート係(内線2663)
障がい者相談	身体・知的障がい 毎週月~土曜日(第4土曜日・年末年始を除く) 9:00~18:00	障がい者生活支援センター きらら(ふれあいセンター久喜内) ☎26-4866	
	精神障がい 毎週火~土曜日(年末年始を除く) 9:30~17:30	障がい者生活支援センター バルバール ☎25-2755	
生活困窮者自立支援相談 ※緊急の場合を除き、来所の際はお問い合わせください。	毎週月~金曜日(祝日を除く) 8:30~17:15	久喜市社会福祉協議会(ふれあいセンター久喜内)	久喜市社会福祉協議会 ☎23-2526
住宅耐震相談(木造2階建て以下に限る)	毎週月~金曜日(祝日を除く) 9:00~12:00/13:00~17:00	市役所第二庁舎 1階 建築審査課	建築審査課企画指導係 (内線4695)
内職相談(あっせん)【要予約】 ※オンラインでの相談も可能です。ご予約時にお申し出ください。	毎週火・金曜日(祝日を除く) 10:00~12:00/13:00~16:00	9/2(金)・20(火) 中央公民館 研修室2 9/6(火)・9(金)・13(火)・16(金)・27(火)・30(金) 市役所 4階 第8会議室	久喜ブランド推進課商工労働係 ☎85-1111 (内線134)
家庭児童相談 ※電話相談可	毎週月~金曜日(祝日を除く) 9:00~16:00	市役所 1階 子ども未来課	子ども未来課子ども・青少年係 (内線3288)
子育て相談 ※電話相談可	毎週月~金曜日(祝日を除く) 9:00~16:30	地域子育て支援センター ぽかぽか/くぶる/すまいる	地域子育て支援センター ぽかぽか ☎21-8596 くぶる ☎55-1147 すまいる ☎59-7510
児童相談 ※電話相談可	毎週月~金曜日(祝日・休館日を除く) 9:00~16:00	児童センター/鷺宮児童館	児童センター ☎21-8181 鷺宮児童館 ☎58-7054
育児相談 ※電話相談可	毎週月~金曜日(祝日を除く) 9:00~16:00	各市立保育園 さくら☎21-0787/すみれ☎21-0120/ひまわり☎22-8246 あおば☎22-2566/中央☎23-6030	
面接相談【要予約】(学校生活、就学等に関すること)	10/5(水)・12(水) 14:45~16:25	中央幼稚園	指導課指導係 ☎58-1111 (内線344)

交通事故発生状況 7月 ※( )内は令和4年の累計				
人 身 事 故				物 損 事 故
件数	死者数	重傷者数	軽傷者数	件数
27 (178)	0 (1)	4 (27)	26 (183)	304 (1,942)

火災・救急統計速報 7月 ※( )内は令和4年の累計			
建 物	3 (12)	急 病	590 (3,081)
車 両 ・ 船 舶	0 ( 1)	交 通	43 ( 290)
そ の 他	0 ( 5)	そ の 他	206 (1,348)
火災件数	3 (18)	救急件数	839 (4,719)

※上記は速報数値のため後日変更になる場合があります。

今日のイベント  
**公民館 だより**

<共通事項(公民館)>

申 直接または電話・はがき・FAX・メール(いずれも2人まで)に、事業名・住所・氏名・電話番号を明記の上、各公民館へ

※項目の記載がない場合は、**定**なし、**費**無料、**持**不要

**東公民館** 〒346-0016 久喜東1-27-20 ☎21-8033  
☎21-8030 ✉kukihigashi-kominkan@city.kuki.lg.jp

大人の「健康教室」～3B体操で楽しく健康づくり～

日 10月5日(水)・12日(水) 10時～12時 全2回

場 集会室

内 3つの用具(ボール・ベル・ベルター)を使い音楽に合わせて体操する

講 日本3B体操協会 公認指導者

対 18歳以上の市内在住・在勤・在学者

定 20人(超えた場合抽選)

持 室内用運動靴、ヨガマットまたはバスタオル

申 9月15日(水)まで(必着) ※電子申請も可



**西公民館** 〒346-0038 上清久1489-2 ☎25-5450  
☎25-5321 ✉kukinishi-kominkan@city.kuki.lg.jp

西公民館まつり

日 10月1日(土) 10時～16時 / 10月2日(日) 9時30分～15時

場 清久コミュニティセンター・西公民館

内 作品展示、演技発表、子ども広場、実演・販売等を予定

**栗橋公民館** 〒349-1102 栗橋中央2-7-1 ☎52-0881  
☎52-0061 ✉kurihashi-kominkan@city.kuki.lg.jp

今から、取り組もう!防災講座

日 10月4日(火)・11日(火)・18日(火) 13時30分～15時 全3回

場 談話室2 講 明治安田生命保険相互会社 派遣講師

内 在宅避難のポイント、家族を守り、地震に備える防災知識

対 市内在住・在勤者 定 20人(超えた場合抽選)

申 9月21日(水)まで(必着) ※電子申請も可



寄せ植え教室

日 10月19日(水) 10時～12時 場 A102号室

講 小野恵美子さん 対 市内在住・在勤者

※他の公民館で寄せ植え教室に参加された方はご遠慮ください。

定 10人(超えた場合抽選) 費 2,000円(材料費等)

持 エプロン、ビニール手袋、シャベル

申 10月3日(月)まで(必着) ※電子申請も可



文化会館 だより

久 プラネタリウム9月の催し

「かいけつ!ぎもん・てんもん」(約50分)

※日程・内容は決まり次第ホームページ等でお知らせします。

一般向け投映(約50分)

「～空の天王さま～天王星」

日 月・水・木曜日 16時30分 / 土曜日 15時30分

日曜日・祝日 11時 / 15時30分

こども向け投映(約40分)

「ことざものがたり」

日 土曜日 11時

※火曜日の投映はありません。

費 高校生以上300円、3歳～中学生100円 ※各種割引あり

栗 ロビーコンサート「オータムフリーコンサート」

栗橋東中学校OB・OGを中心に結成された栗橋吹奏楽団によるアンサンブルをお楽しみください。

日 9月25日(日) 開演11時(約30分) / 開場10時30分

場 ホール

出演 栗橋吹奏楽団

費 無料(お席に限りがございます)

※3密防止対策として、会場をホールへ変更し開催します。

久 久喜総合文化会館 ☎21-1799

菅 菅蒲文化会館(アミーゴ) ☎87-1377

栗 栗橋文化会館(イリス) ☎52-3221

栗 イリス倶楽部◆大人カルチャー教室

スタンドグラス講座～リンゴのミニトレイ作り～

日 10月8日(土) 9時30分～12時 場 会議室

講 桂平洋子さん 定 10人(申込順)

費 2,000円(材料費込)

申 9月11日(日) 10時～10月1日(土) 17時(電話のみ)

菅 アートプロジェクト

こどもCafé～Arts&Eats～

子どもたちが生活環境に左右されず文化芸術に触れることのできる機会です。ワークショップの後には参加した子どもたちに食事を提供します。毎月1回開催!

「ハロウィンランタン作り」

日 10月16日(日) 10時～11時30分 場 多目的室

講 加藤美津江さん 対 小学生

定 20人(超えた場合抽選)

費 無料(お子様のみ持ち帰り軽食付き)

申 9月16日(金) 10時～30日(金) 17時に、直接または電話・FAXで申込書を提出(詳細は当館ホームページへ)

※アレルギーがある方は申込時に要相談



新型コロナウイルスの影響により、イベント等が中止になる場合があります。市ホームページまたは各問合せ先で確認してください。また、イベント等参加の際は、マスクの着用・検温にご協力をお願いします。



- 中央図書館 ☎21-0114
  - 菅蒲図書館 ☎87-1388
  - 栗橋文化会館図書室 ☎52-2000
  - 鷺宮図書館 ☎58-1002
- 市立図書館  
ホームページ
- 開館時間  
9時～19時30分

**中 プログラミングワークショップ**  
ロボット「こくり」を動かしてみよう!

日 9月25日(日) 10時～11時30分  
場 2階視聴覚室 定 5人 (申込順)  
対 市内在住の小学生 (1～3年生は保護者同伴必須)  
申 9月10日(土) 9時～ (直接または電話)

**菅 大人のぬりえ講座**

日 9月28日(水) 14時～15時30分  
場 菅蒲文化会館 1階多目的室 定 20人 (申込順)  
内 簡単な色彩学、画材の使い方を学びます。  
講 鈴木海さん (サクラクレパス認定大人の塗り絵講師)  
申 9月12日(月) 9時～ (直接または電話)

**菅 ボードゲーム会inしょうぶ**

日 9月11日(日) 14時～16時 場 菅蒲文化会館 1階多目的室  
対 小学3年生以上 定 20人 (当日会場先着順)

**おはなし会**

久喜市立図書館ホームページをご確認ください。

**映画会**

タイトル	場所(定員)	日時
「海よりもまだ深く」(2016年 日本) 117分	中央	9/17(土) 14:00
「孔雀夫人」(1936年 アメリカ) 101分	18人	10/1(土) 14:00
「アルジャーノンに花束を」(2006年 フランス・スイス) 95分	菅蒲 12人	9/23(祝) 14:00
「恋愛小説家」(1997年 アメリカ) 138分	鷺宮 25人	9/15(木) 14:00

※申込み不要のものは先着順です。映画会は開始30分前、おはなし会は開始10分前(栗橋文化会館図書室は30分前)から受付を行います。映画会は整理券を配布します。

**栗 えほんのよみきかせと折り紙教室(4歳～)**

日 9月18日(日) 14時～15時 定 5組 (当日会場先着順)

**鷺 絵本の時間**

日 9月10日(土) 11時 場 おはなし室 定 4組  
内 親子で楽しめるわらべうたやよみきかせ

**休館のお知らせ**

**鷺宮図書館** 9月26日(月)～30日(金) (施設設備点検および郷土資料館収蔵資料燻蒸のため)

**菅蒲図書館** 10月6日(木)～12日(水) (特別整理等のため)

※休館中の図書館の資料(森下公民館所蔵資料も含む)は、インターネット予約および市内の図書館での取り寄せに時間がかかることがあります。ブックポストは、図書・雑誌・紙芝居の返却に限り期間内でも利用できます。

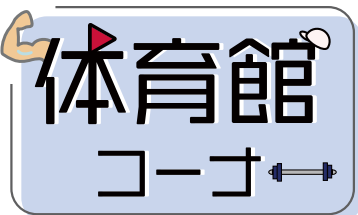

**毎日興業アリーナ久喜(久喜市総合体育館)**

☎ 21-3611 教室の詳細・申し込みは、ホームページまたはFAXにてお願いします。  
☎ 21-1455



**参加者募集中**

- ◆初心者合気道教室  
10月2日・9日・23日・30日、11月6日  
各日曜日 10時30分～12時  
○高校生以上 定員10人 2,000円/5回  
申込期間 9月8日(木)～29日(木)
- ◆健康気功教室  
10月3日・17日・24日・31日 各月曜日  
11時 2,800円/4回
- ◆バランスボールエクササイズ教室  
10月4日・11日・18日 各火曜日  
10時15分 3,000円/3回
- ◆スポーツウエルネス吹矢教室  
10月5日・12日・19日・26日 各水曜日  
13時 2,000円/4回

- ◆さわやかフラダンス教室  
10月6日・20日、11月17日、12月1日・15日  
各木曜日 10時 5,000円/5回
- ◆バスケットボール教室  
10月6日・13日・20日・27日 各木曜日  
○小学生17時 ○中学生以上19時  
5,400円/4回
- ◆初心者ナイターテニスサークル  
10月6日・13日・20日・27日 各木曜日  
19時 4,000円/4回
- ◆はじめての英会話教室  
10月7日・14日・21日・28日 各金曜日  
○基礎Ⅰ 11時15分 ○基礎Ⅱ 12時30分  
5,000円/4回

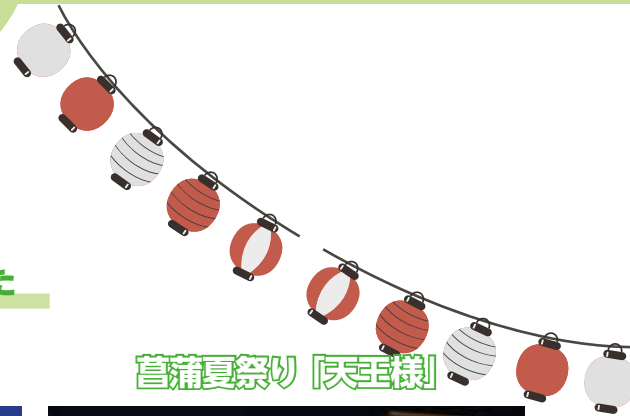

**夏祭りが開催されました**

久喜提燈祭り [天竺鏡]



賑やかな笛や太鼓のお囃子にのせ、関東一といわれる山車を回転させる様はまさに圧巻！



菅蒲夏祭り [天竺鏡]



上清久 [天竺鏡] 提燈祭り



くりはし夏祭り [天竺鏡]

**あおきりょうま 青木涼真選手が日本代表として出場**



久喜市出身の青木涼真選手が、日本代表として、アメリカオレゴン州で開催された世界陸上競技選手権大会の3,000m障害物に出場しました。久喜市出身の競技選手として、マラソンの川内優輝選手以来の快挙です。母校である鷲宮東中学校ではパブリックビューイングが開催され、多くの方が応援をしました。

**たつたがわ 立田川親方 表敬訪問**



10月に開催される「大相撲久喜場所」に先立ち、6月24日、日本相撲協会の立田川親方（元豊真将）が市長を表敬訪問しました。

「大相撲久喜場所」は、毎日興業アリーナ久喜（久喜市総合体育館）において、公開稽古、横綱土俵入りおよび取組などが行われる予定です。

## 🔍 こばやしかずよし 小林和義さん 表敬訪問



8月2日、市内在住の小林和義さんが市長を表敬訪問しました。6月18日・19日に福島県で開催された「第3回全日本ミックスダブルソフトテニス選手権大会」と、7月16日・17日に長野県で開催された「第77回東日本ソフトテニス選手権大会」に出場し、次の成績を取めたことを報告しました。

第3回全日本ミックスダブルソフトテニス選手権大会  
60歳の部 第3位 小林和義・中山広子ペア  
なかやまひろこ

第77回東日本ソフトテニス選手権大会  
シニア男子60の部 優勝 小林和義・増田隆行ペア  
ますたなかゆき

## 🔍 農業委員に感謝状授与



7月14日、農業委員として多年に渡りご活躍いただき、任期満了により退任された皆様に、市長より感謝状を授与しました。

任期中は、農地の権利移動や転用等に関する審査、農地パトロールや遊休農地の発生防止・解消に向けた現場活動にご尽力いただきました。

## 🔍 災害時における相互協力に関する協定を締結しました



7月11日、東彩ガス株式会社と、災害時におけるガスの供給等を目的として、「災害時における相互協力に関する協定」を締結しました。

この協定の締結により、災害時等に市からの要請で、指定避難所等への都市ガス・LPガス供給および復旧工事などの応急対応が可能となり、被害の発生を最小限に抑え、早期に市民生活の安定を図ることができます。

## 🔍 災害廃棄物の処理等の協力に関する協定を締結しました



7月14日、株式会社ショーモンと、災害時における災害廃棄物の円滑な処理を目的として、「災害廃棄物の処理等の協力に関する協定」を締結しました。

この協定の締結により、災害廃棄物の収集・運搬、処理等が円滑に行えるようになり、災害時の市民の環境衛生面での安全、安心を確保することが期待できます。

数十年に一度咲く花！

## リュウゼツランが市内で開花しました



数十年に一度だけ咲くと言われるリュウゼツランが、市内で開花しました。開花したのは、高柳にお住まいの相澤さん（左写真）のご自宅。相澤さんによると、このメキシコ原産のリュウゼツランを植えたのは約55年ほど前。半世紀の年月を経て、今年5月中旬から伸び始め、7月23日に最初の花が咲いたそうです。取材した8月1日には見事に高く咲き誇り、見物に来た皆さんを楽しませていました。相澤さんは「いつかは咲くと思っていましたが、感動しました」と笑顔で語りました。

わがやのアイドル

「パパが大好き」

(左) かわむら りゅうきくん (3歳)  
(右) あきとくん (1歳)

## 広報紙 × Instagram

あなたの写真を広報で紹介します！

# #kukimemo

のハッシュタグをつけてインスタグラムで投稿しませんか？

### 今月の写真

6・7月中に投稿された写真の中から選びました！

投稿者 撮影場所

【帰ってきたい夏の】  
@ikjreeeee さん  
久喜駅周辺

【上清久の天王様】  
@cheer\_for\_kuki さん  
久喜駅周辺

【夏の香りを風に乗せて】  
@megu.min33 さん  
菖蒲総合支所

1周年記念

# #kukimemo

## 写真展

開催決定！

9.9 (FRI) ▶ 9.25 (SUN)

### モラージュ菖蒲

2階ブリッジ (滝のコート付近)

※ 23日(祝)のみ、1階滝のコートにてモラージュ菖蒲のイベントと併せて展示

掲載作品 広報くき令和3年9月号～令和4年8月号に掲載した作品

モラージュ菖蒲 2階

本・文具 ACADEMIA TWO-ONE STYLE

新型コロナウイルスの影響により、イベント等が中止になる場合があります。市ホームページまたは各問合せ先で確認してください。また、イベント等参加の際は、マスクの着用・検温にご協力をお願いします。

# くきこどもだより

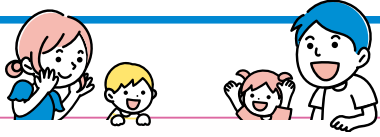

## 子ども医療費受給資格証が新しくなります！

これまで市内の医療機関等でのみ、受給資格証を窓口で提示すると、保険診療分の支払いをせず受診ができましたが、10月1日から県内の医療機関等に範囲が広がります。

これに伴い、受給資格証が差し替えになります。(9月下旬に郵送)

※県内の一部医療機関では、これまで通り医療費の支払いが発生する場合がありますので受診前にご確認ください。

### 変更点

9月診療分まで	10月診療分から
<ul style="list-style-type: none"> <li>市内の医療機関 (内科、歯科、薬局、接骨院、整骨院、訪問看護事業所等)</li> </ul>	<ul style="list-style-type: none"> <li>県内の医療機関 (内科、歯科、薬局、訪問看護事業所等)</li> <li>市内の接骨院、整骨院</li> </ul>

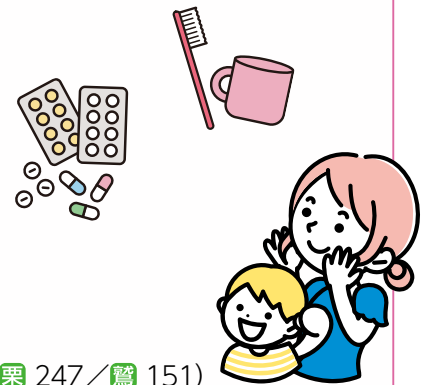

※次のときは、窓口で支払いが発生しますのでご注意ください。

- ・月21,000円以上(医療機関、入院通院別)の保険診療がかかったとき
- ・診療時間外に診療を受けたとき
- ・窓口の支払いを廃止する医療機関以外で受診したとき

問 子ども未来課医療手当係(内線3286) / 各総合支所児童福祉係(菖 146 / 栗 247 / 鷺 151)



## こどもとよみたいえほんコーナー



### ぼく、おつきさまがほしいんだ

著者：ジョナサン・エメット / 文  
ヴァネッサ・キャバン / 絵  
おびか ゆうこ / 訳

出版社：徳間書店

初めて見たお月さまが欲しくてたまらないもぐらくん。色々な方法で挑戦します。お月さまがきれいな夜のあたたかいお話です。



### みんなみんな おやすみなさい

著者：いまむら あしこ / ぶん  
にしざか ひろみ / え

出版社：あすなる書房

お月さまのやさしい光に包まれて、動物達はだんだん眠たくなってきました。すやすや眠れ。おやすみまえの絵本にどうぞ。

絵本は市立図書館で所蔵しています。ぜひご利用ください。

### 広告

<p><b>年間休日</b> <b>115日</b></p> <p><b>資格取得費用</b> <b>全額支給</b></p> <p><b>フロー</b></p>	<p><b>グループホーム メディカルフローラ新白岡</b></p> <p><b>介護職</b></p> <p><b>正</b> 月給 <b>218,000円</b> ~ <b>パ</b> 時給 <b>990円</b> ~</p> <p>【時間】7:00~16:00・9:00~18:00・10:00~19:00・16:00~翌10:00 【時間】7:00~16:00・9:00~18:00・10:00~19:00 ※日数等応相談</p> <p><b>夜勤専従介護職</b> たったの<b>11夜勤</b>/月です。</p> <p><b>正</b> 月給 <b>229,500円</b> ~ <b>パ</b> 1夜勤 <b>18,980円</b> ~</p> <p>【時間】16:00~翌10:00・11夜勤/月 【時間】16:00~翌10:00 ※回数応相談</p> <p>【受付時間】月~金(祝祭日除く) 9:00~18:00</p> <p>0120-26-8117</p>	<p><b>介護付有料老人ホーム メディカルフローラ久喜</b></p> <p><b>介護職</b> 夜勤あり 日勤のみ(夜勤なし)</p> <p><b>正</b> 月給 <b>253,000円</b> ~ 月給 <b>223,000円</b> ~</p> <p>【時間】7:00~16:00・9:00~18:00・10:00~19:00・16:00~翌10:00 【時間】7:00~16:00・9:00~18:00・10:00~19:00</p> <p><b>パ</b> 時給 <b>990円</b> ~ <b>入浴専従</b></p> <p>【時間】7:00~16:00・9:00~18:00・10:00~19:00 ※日数等応相談 <b>パ</b> 時給 <b>1,350円</b></p> <p>【時間】9:00~13:00または9:00~15:00</p> <p>【運営会社・履歴書送付先】株式会社関東メディカル・ケア 〒339-0054 さいたま市岩槻区仲町1-12-27</p>
---	---	--

各施設のイベントはこちら

地域子育て支援センター・  
つどいの広場



児童センター・児童館

児童センター ☎ 21-8181  
鷺宮児童館 ☎ 58-7054



ファミリーサポートセンター

本部 ☎ 29-1900



◆9月10日(土)～10月9日(日)の保健事業  
(9月1日～9日は広報くき8月号に掲載)

問合せ・予約 各保健センター  
中央 ☎ 21-5354 菫蒲 ☎ 85-7021  
栗橋 ☎ 52-5577 鷺宮 ☎ 58-8521

月齢別健康診査

	場所	実施日	受付時間	対象となる生年月日
	中央	9/22(木)	12:45～13:45	令和4年5月
4カ月	栗橋	9/27(火)	13:00～13:30	令和4年4月～5月
	鷺宮	9/15(木)	13:00～13:30	令和4年5月
	中央	9/14(水)	12:45～13:45	令和3年10月
10カ月	菫蒲	9/12(月)	12:30～12:50	令和3年10月～11月
	鷺宮	9/16(金)	13:00～13:30	令和3年11月
1歳 6カ月	中央	9/28(水)	12:45～13:45	令和3年1月26日～3月5日
	栗橋	9/13(火)	13:00～13:30	令和3年1月16日～2月28日
		10/4(火)	13:00～13:30	令和3年3月1日～4月15日
	中央	9/29(木)	12:45～13:45	令和元年5月
3歳	菫蒲	9/14(水)	12:30～12:50	令和元年5月～6月
	栗橋	10/5(水)	13:00～13:30	令和元年5月1日～6月10日

ママ・パパ教室

【要予約・初妊婦優先】

場所	実施日	時間	対象
栗橋	9/10(土)	9:30～12:00	妊娠16週以降の方

離乳食のすすめ方教室【要予約】

場所	実施日	時間	対象
菫蒲	9/16(金)	10:00～11:30	5～7カ月児の保護者
中央	9/27(火)	10:00～11:30	

乳幼児健康相談【要予約】

場所	実施日	受付時間
中央	9/21(水)	9:30～11:30
菫蒲	9/20(火)	9:30～11:00
栗橋	9/12(月)	9:30～11:00
鷺宮	9/13(火)	9:30～11:00

コアラ(障がいのある子どもの保護者のつどい)  
【初めての方は要予約】

場所	実施日	時間
栗橋	9/22(木)	10:00～11:30

多胎児のつどい(双子・三つ子の保護者のつどい)【要予約】

場所	実施日	時間
鷺宮	9/14(水)	10:30～11:30
中央	10/6(木)	10:30～11:30

市立幼稚園 親子で遊ぶ会 時間 10:30(受付)～11:50

幼稚園	日程	内容
栗橋幼稚園 (おひさまクラブ) ☎ 52-3346	10/3(月)	<p>対 平成30年4月2日～令和2年4月1日生まれの子とその保護者</p> <p>内 幼稚園の園内、園庭など</p> <p>持 水筒、帽子、汚れた場合の着替え、上履き</p> <p>備考 当日、直接幼稚園へお越しください。</p>



広告



くわしく彩たま

久喜市内の話題・  
できごとをお伝え  
します!  
毎週月曜・金曜更新!



ライブカメラ

地域の道路・  
河川などの映像  
がリアルタイム  
に確認できる!

ケーブルテレビ久喜 ▶ 0120-18-1801 埼玉県久喜市栗橋東4-20-7

新型コロナウイルスの影響により、イベント等が中止になる場合があります。市ホームページまたは各問合せ先で確認してください。また、イベント等参加の際は、マスクの着用・検温にご協力をお願いします。

# 健康コーナー

中央保健センター ☎21-5354 菖蒲保健センター ☎85-7021  
栗橋保健センター ☎52-5577 鷲宮保健センター ☎58-8521

保健センターの保健事業 9月10日(土)~10月9日(日)の保健事業 (9月1日~9日は広報くき8月号に掲載)

種別	日程	場所	対象者
成人健康相談 【要予約】	毎週月~金曜日(祝日を除く) 9:00~16:00	各保健センター	市内在住者
食生活相談 【要予約】	毎週月~金曜日(祝日を除く) 9:00~16:00	中央保健センター	市内在住者
不登校・ひきこもり 家族のつどい	9/12(月) 14:00~16:00 ※9月は臨床心理士が同席します。	中央公民館	登校拒否・不登校・ひきこもり で悩んでいる家族

## 急な病気やけがのとき

### 休日診療のお知らせ

休日夜間急患診療所は、新型コロナウイルス感染症の影響により休診しています。休診中における休日診療については下記のとおりです。  
※診療を希望する方は必ず事前に電話をしてください。

#### 内科

日程	時間	医療機関
9/4(日)・11(日)・18(日)・ 19(祝)・23(祝)・ 25(日)、10/2(日)	9:00~12:00	新久喜総合病院 ☎26-0033

#### 小児科

日程	時間	医療機関
9/4(日)・11(日)・18(日)・ 25(日)、10/2(日)	9:00~12:00 (最終受付11:30)	扶顔堂たかぎ クリニック ☎21-0124
9/19(祝)・23(祝)	9:00~12:00	土屋小児病院 ☎21-0766

休日診療では、軽度の救急患者への応急的な診療を行っています。かかりつけ医のある方は、受診後に治療の内容や処方薬などを医師に伝えてください。また、救急車による搬送の対応を行っている医療機関もありますので、できるだけ診療時間内にかかりつけ医を受診するなど、適切な受診にご協力ください。

### 電話相談・案内

#### ● 埼玉県救急医療情報センター (医療機関案内)

☎048-824-4199 (24時間対応)

☞ 歯科・精神科案内と医療相談は除く

#### ● 救急電話相談(24時間対応)

① 大人と小児を対象とする全国共通救急電話相談 #7119

※ダイヤル回線・IP電話、PHSは ☎048-824-4199

② 小児救急電話相談 #8000 (☎048-833-7911)

#### ● 埼玉県精神科救急情報センター

(緊急的な精神科医療相談・医療機関案内) ☎048-723-8699

受付時間 月~金曜日...17時~翌朝8時30分

土・日曜日、祝日...8時30分~翌朝8時30分

### 9月9日は救急の日ー埼玉東部消防組合消防局より

○救急車の適正利用にご協力をお願いします。

令和3年中の救急出動件数は20,339件(速報値)です。軽い病気やけが、タクシー代わりの要請などで救急車が出動中に、1分1秒を争う重症患者が発生した場合、救急車の到着時間が遅れてしまう場合があります。重大な病気やけがの場合はためらわず救急車を呼び、救急車を呼ぶべきか迷ったら、埼玉県の救急電話相談(#7119)もご利用いただきますようお願いいたします。救急車は限られた資源です。救急車の適正利用にご理解とご協力をお願いします。

## 広告

バラの香りひろがるガーデニング霊園

### 羽生霊園

14th ANNIVERSARY

~おかげさまで14周年~

ご成約 3300件 募りま 対応

宗教・宗派自由 年中無休

9月の大安吉日  
5(月)・11(日)・17(土)・23(金)・28(水)

セントグレースガーデン 羽生聖地公園 ☎0120-100-138

テレビにも取り上げられる話題の霊園。

緑に抱かれた、やすらぎの空間、グリーン・グレース

「樹木葬」好評受付中!

まずはご相談を。

バラに囲まれたガーデニング区画からお選びできます。

総額税込 38.2万円

管理費 無料 生前登録 受付

久喜市近隣の皆様に270件超ご使用頂いております。

個別墓も永代供養付の安心  
総額20万円の永代供養墓も(管理費無料)

イベント情報。個別トーク質問対応いたします。

すべての公式SNSはこちら

〒348-0006 埼玉県羽生市下村君 2600-1  
お気軽にお電話下さい。[営業時間 9:00~17:00 年中無休]

## 目指せ！パワフルシニア けんこう倶楽部

- 対** 60歳～74歳の市内在住者で運動制限がなく関節等に痛みのない方 ※全8回参加できる方  
**持** タオル、室内用運動靴、敷物（バスタオルもしくはヨガマット）

日程および会場（※重複参加不可、申込順）

	①ラベンダークラス (15人)	②コスモスクラス (20人)
日時	10月27日、11月10日・17日・24日、12月1日・8日・15日・22日 各木曜日 全8回 13時30分～15時	10月26日、11月2日・9日・16日・30日、12月14日・21日、1月11日 各水曜日 全8回 10時～11時30分
場所	菖蒲保健センター	鷺宮公民館 大ホール
内容	運動実践・体力チェック	
申込み	9月14日(水)から、直接または電話で、①菖蒲保健センター・②鷺宮保健センターへ	

### おいしく減塩～高血圧予防～

- 日** 10月6日(木) 10時～13時 **場** 栗橋保健センター  
**内** 講話、調理実習 **講** 伊藤順子さん（管理栄養士）  
**対** 市内在住者 **定** 10人（申込順）  
**持** エプロン、三角きん、ふきん2枚、筆記用具  
**申問** 9月12日(月)から、直接または電話で栗橋保健センターへ

### カルシウム不足を改善して 骨粗しょう症予防！

- 日** 9月29日(木) 10時～13時 **場** 栗橋保健センター  
**内** 講話、調理実習  
**講** 久喜市食生活改善推進員協議会（栗橋支部）  
**対** 市内在住者 **定** 10人（申込順）  
**持** エプロン、三角きん、ふきん2枚、筆記用具  
**申問** 9月9日(金)から、直接または電話で栗橋保健センターへ

### 骨の健康チェック（菖蒲）

- 日** 10月25日(火) 13時30分、14時、14時30分、15時、15時30分 **場** 菖蒲保健センター  
**内** 超音波法による骨密度測定など ※かかとの骨で測定します。着脱しやすい靴下等でお越しく下さい。  
**対** 20歳以上の市内在住者 **定** 各14人（申込順）  
**申問** 9月30日(金)から、直接または電話で菖蒲保健センターへ

### 栄養バランス食講座

- 日** 9月22日(木) 10時～13時 **場** 中央保健センター  
**内** 調理実習、試食  
**講** 久喜市食生活改善推進員協議会（久喜支部）  
**対** 市内在住者 **定** 24人（申込順）  
**持** エプロン、三角きん、ふきん2枚、筆記用具  
**申問** 9月9日(金)～16日(金)に、直接または電話で中央保健センターへ

### 生活習慣病予防栄養講座～食事で防ごう高血圧～

- 日** 10月18日(火) 10時～13時/受付9時30分  
**場** 鷺宮公民館 **内** 講話、調理実習 **講** 遠藤登喜子さん（管理栄養士）  
**対** 市内在住者 **定** 15人（申込順） **持** エプロン、三角きん、ふきん2枚、筆記用具  
**主催** 久喜市食生活改善推進員協議会（鷺宮支部）  
**申問** 9月12日(月)から、直接または電話で鷺宮保健センターへ



## ブレスト・アウェアネスをはじめよう！

乳がんは女性が最もかかりやすいがんですが、早期発見によって90%以上の方が治るといわれています。自分の乳房の状態に日ごろから関心を持ち、乳房を意識して生活することを「ブレスト・アウェアネス」といい、乳がんの早期発見につながる、とても重要な生活習慣です。



ブレスト・アウェアネス

### <ブレスト・アウェアネスの3つのポイント>

#### 1. 自分の乳房の状態を知る

着替えや入浴、寝る前に仰向けになったときなどに、乳房を見て、指のひらをすべらせるように触って、感じるという習慣をつけましょう。

気を付けるべき乳房の変化

- ・乳房の腫瘍（しこり） ・乳頭からの分泌物
- ・乳頭や乳輪のびらん、ただれ
- ・乳房の皮膚のへこみや引きつれ

#### 2. 変化に気づいたら、すぐに医療機関を受診する

乳がんの早期の症状の可能性もあります。乳房の変化に気が付いたら、次の検診を待たずに医療機関を受診しましょう。

#### 3. 定期的に乳がん検診を受診する

市では乳がん検診を実施しています。詳細は市ホームページをご覧ください。



がん検診