

KuKu



市民と市政をつなぐ情報紙



広報くき
12
2022 (令和4年)
No.261

ひとりじゃないよ。

特集

ヤングケアラーについて
かんがえよう。

ヤングケアラーについて かんがえよう。

近年、社会問題として取り上げられることが多い「ヤングケアラー」。日常的にケアを行い、家庭を支えなければならぬ子どもたちの背景には何があるのでしょうか。今月の特集は、ヤングケアラーの実態と課題、そして私たちは子どもたちにどう接していけばよいかについて考えます。

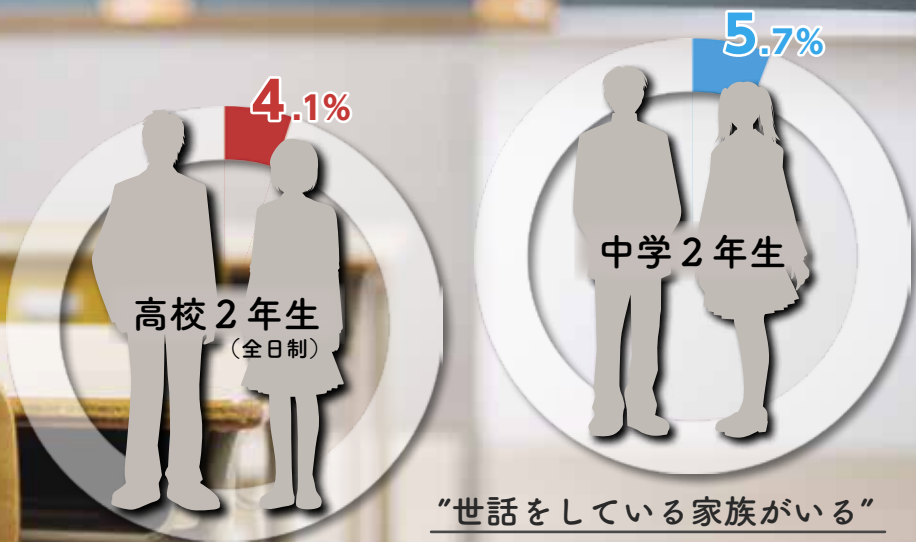

“世話をしている家族がいる”

出典：厚生労働省・文部科学省 “ヤングケアラーの実態に関する調査研究” 令和3年3月

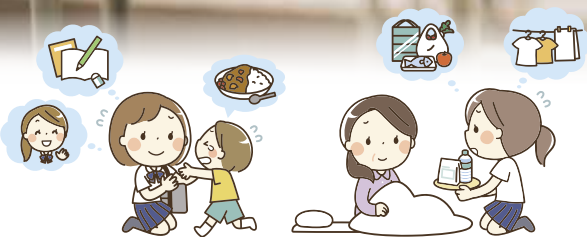

ヤングケアラーが担うケアの例

- ▶ 病気や障がいのある家族の世話・看病・介助をしたり、代わりに家事をする
- ▶ 幼いきょうだいの世話をする
- ▶ 心が不安定な家族の話を聞く
- ▶ 家計のために働き、家族を支える
- ▶ 日本語が話せない家族や障がいのある家族のために通訳をする

もとされています。

世話などを日常的に行っている子ども

担うと想定されている家事や家族の

ありませんが、一般に、本来大人が

きたこの言葉。国の法令上の定義は

ヤングケアラーとは何か

テレビや新聞で聞くことが増えて

受け止められました。

数です。この結果は多くのメディア

家族が「いる」と回答した子どもの

一実態調査の中で、世話をしている

対象に初めて実施したヤングケアラ

学2年生と高校2年生(全日制)を

この数字は、国が令和2年度に中

高校2年生の24人に1人

中学2年生の17人に1人

ヤングケアラーはさまざまな形で

存在するとされ、ケアの内容・相

手・負担の程度は、子どもや家庭の

状況によって異なります。

共働き世帯の増加



※図はイメージです

ない家庭ほど顕著になってきました。

親の代わりに子どもが家の中のこ

時間を少なくする中で、働いている

多くの人が働きに出るようになりま

した。核家族化も進み、家庭にかけ

家事に専念する大人がいて…とい

ような、メインとなる働き手がいて、

世帯が一般化してきたことなどが挙

げられます。高度経済成長期の頃の

問題の背景には

近年、この問題が広く注目を集め

るようになった背景として、共働き

問題の背景には

存在するとされ、ケアの内容・相

手・負担の程度は、子どもや家庭の

状況によって異なります。

子どもたちが抱える負担と 誰にも相談できない 孤独感。



子どものときにしか経験できないこと。その後の人生への影響。

なぜ問題なのか

子どもが家事をお手伝いしたり、家族の世話をすることは、責任感や社会性、生活力を身につけるうえで大切なことです。しかし、それが子どもにとって重い負担となっている場合、ヤングケアラーとしての問題が浮かび上がってきます。

埼玉県が令和2年度に県内高校2年生約55,000人を対象に実施したヤングケアラー実態調査（以下、県実態調査）の結果とともに見ていきます。

ヤングケアラーの問題とは。

自覚がない

子どもは自分の家庭しか知らずに育つことが多く、客観的な視点を持ちにくい。負担を抱えている 現在の自分の状況が当たり前だと感じてしまう場合がある。

家庭の問題は気付きにくい

家族が病気や障がいを抱えていることを 知られたくないと感じ、秘密にする場合や、大切な家族なので 自分がケアしたいという想いから、誰にも頼らずに頑張ろうとする子どももいる。

相談できず 孤立しがち

家族以外の大人に相談する経験が少なかったり、または 信頼できる大人が周りにいないこともあるため、悩みを一人で抱えて周りから孤立しやすい。

進学や就職に影響する

家事などを担うことが過度の負担となっている場合、勉強時間が充分に取れなくなる可能性があり、進学など、その後の人生への影響が懸念される。

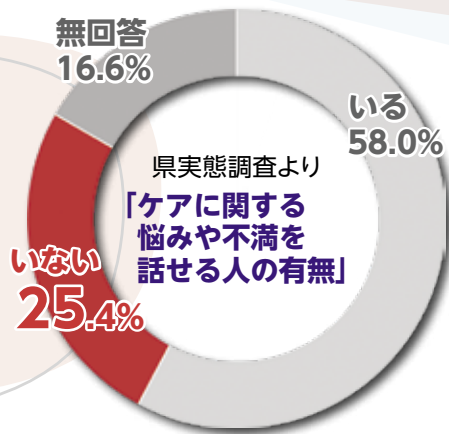

県実態調査より ※複数回答
「学校生活への影響」

影響なし...	41.9%
孤独を感じる...	19.1%
ストレスを感じている...	17.4%
勉強時間が充分に取れない...	10.2%

(回答の多かった上位4項目)

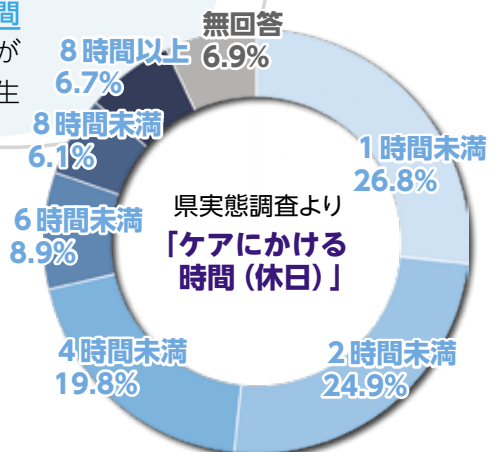

※県実態調査の詳細は県ホームページをご覧ください。



ヤングケアラーとSDGs



持続可能な社会を目指すためには、次世代を担う子どもたちの健康や福祉、質の高い教育の提供が不可欠であり、ヤングケアラーの問題はSDGsとも深い関係があります。

17歳から認知症の祖母を介護

「体力を使い果たしてしまったり、遊ぶ気力もない…ということもありました。」

そう語るのは、草加市を拠点にヤングケアラーを支援するオンラインサロンを運営している、野口由樹さん(33)。「元ヤングケアラーとして、高校2年生の頃から約10年間に渡り、母と協力して認知症の祖母を介護していた経験があります。そこにはどんな苦労があり、また、どんな悩みがあったのでしょうか。」

共働きだった両親に代わって、祖母が野口さんの面倒をよく見ていたこともあり、野口さんはおばあちゃん子だったといいます。

「認知症の祖母がどう変わってしまったのか、その時はわかりませんでした。が、『一緒にいてあげたい』というのはいきなりありましたね。」

しかし、認知症の症状が重くなると、野口さんの負担も増えていきます。祖母の隣で寝ていた野口さんは、毎晩のトイレへの付き添いなど身の回りの世話が多くなり、勉強をするのは家族が寝静まった朝方でした。

アドバイスをくれるような大人がいてくれたら…と思いましたね

「日中は眠くて授業中寝てしまったり…受験が近づくにつれて成績が落ちていきました。体調を崩した時期もあります。」

悩みを周りに話すこともできず、家にこもるようになってしまった、と当時を振り返る野口さん。

「家族関係があまり良くななく、父はほとんど介護に関わりませんでした。友人や先生にも相談できなくて。誰を頼っていいかわからなかったんです。相談できる人や場所を探す気力もなく、介護が家族の中だけで全部終わっているような状況でした。」



のぐちゆき
野口由樹さん

草加市在住

元ヤングケアラーとして、認知症の祖母を介護していた経験から、ヤングケアラーなどを支援するオンラインサロン「ケアカフェ碧空」を2021年8月から運営している。また、書道教室の講師として、子どもたちに書道の楽しさを教えるかたわら、子どもの声にも耳を傾けている。



care cafe
りく
碧空

ケアカフェ 碧空

代表 野口由樹

毎月第2水曜日 21時~22時30分
オンライン開催 (Zoom)、無料

トークテーマの例ー

- ▶ ケアのエピソード、当時考えていたこと
- ▶ 皆さんが思うケアラー・ヤングケアラーってどういうもの？
- ▶ 日常生活や体調に影響があったときのリフレッシュ方法 など

ー11月9日に実施した様子ー



11月のケアカフェには、久喜市広報担当も含め、元ヤングケアラーの方や子どもの支援活動を行っている方など、計8人が参加。各々の立場から経験談を語ったり、子どもの支え方について話し合い、ヤングケアラーという問題に対する理解を深めました。

ー野口さんからのメッセージー

今ケアをしている方も終わった方も、心の中に抱える消化しきれないものってたくさんあると思います。そういうものをみんな話して、受け止め合える場にできたらと思っているので、ぜひ気軽に遊びに来てください！

詳細はホームページを
ご覧ください▶



▲野口さんと祖母。
2015年、グループホーム
で祖母の誕生日を祝った。
(野口さん提供)

野口さんがオンラインサロンを開く最初のきっかけでした。

「野口さんがオンラインサロンの交流の場」というものを知って、そういう場所があるんだっから自分も行きたいし、自分で作れないかな、と思って。」

「ケアラーズカフェ（ケアラー同士の交流の場）」というものを知らなかった。野口さんは話します。その後、ケアを学ぶ講座を受けられる機会があり、そこで初めて「ケアラー」という言葉に出会います。

「ケアラーズカフェ（ケアラー同士の交流の場）」というものを知って、そういう場所があるんだっから自分も行きたいし、自分で作れないかな、と思って。」

「気持ちがおもしろいって、体調が戻らず、2年で中退。介護の知識をもう少し付けようと、ヘルパーの資格を取得し、介護施設で働き始めます。」

「利用者さんとお会いすると、症状としてもこんなに幅広い方がいらつしやるんだなって。あと、職員の中でも、自宅で介護しながら仕事でも

「気持ちがおもしろいって、体調が戻らず、2年で中退。介護の知識をもう少し付けようと、ヘルパーの資格を取得し、介護施設で働き始めます。」

「周りに話せる人がいたら、どんな小さなことでも、話してほしい。」

「介護する側の話をもっと聞きたくて、昨年からは活動を始めました。」

野口さんが開催するサロンには、草加市外の方や県外の方も参加しており、ケアラー・ヤングケアラーに関する意見交換を行っています。

「参加者は20代〜40代の方が中心で、今ケアをしている方もいれば、ひと段落してちょっと話がしたい、という方もいらつしやいます。」

「メディアに出ているヤングケアラーのケースって、大変なものも多いと思います。だから、『私がやって

いることは、大したものではないのかも…』って、比較しないでほしい。自分の抱える問題に悩んでいる人って、たくさんいると思うんです。」

一人を抱え込まないで……。自身の経験を基に、今悩んでいる子どもたちへ、野口さんは優しくそう語りかけました。



子どもたちの声を聞く。

一口にヤングケアラーといっても、その実態はさまざま。ケアが負担に感じている子どもいれば、特に不満はないという子どもいます。サポートしてほしいという子どもいれば、そっとしておいてほしいという子どもいます。また、そもそもどこからがヤングケアラーなのか線引きが難しいと言われることもあります。しかし、大切なのは、外から見た負担の多さだけで大人が判断するのではなく、「本人がどう思っているか、何を求めているか」を理解すること、本人の気持ちを尊重しながら、子どもが孤立しないように見守り方を考えることではないでしょうか。皆さんは、子どもの自由意見を見てどう感じますか。

県実態調査より ※複数回答 「ヤングケアラーが望むサポート」

特にない	38.2%
困ったときに相談できるスタッフや場所	16.0%
信頼して見守ってくれる大人	14.5%
宿題や勉強のサポート	13.2%
被介護者の状況に関するわかりやすい説明	12.2%
自由時間が増えるサポート	11.7%
将来についての相談の場	11.1%
代わりにケアを担ってくれる人	9.9%
福祉サービスに関する情報	7.8%
生徒や先生が理解を深める機会	7.6%
他のヤングケアラーと話し合えること	6.8%
サービスの人と会って会話	3.9%
その他	1.5%

県実態調査における 子どもの自由意見(抜粋)

母が入院し重い病気だったため、毎日往復2時間かけてお見舞いへ行き、家事の6～7割を担っていました。勉強への負担が大きかったです。何か負担が減る支援があれば安心だと思います。

障がい者の兄がいます。周りとは少し違いますが、それでも頑張っ
て生きている兄を見ると勇気がもらえます。
なので、今不安に思っていることは特にありません。

本当に大変な人はできるだけ
そっとしておいてほしいと思う。
学校でヤングケアラーのことを教えるのは良いことだとは思いますが、変に気を遣われると息抜きの場である学校までも失ってしまう。

自分がヤングケアラーという存在だったことを初めて知り、少し救われる気持ちでした。

ヤングケアラーの高校生の交流会をして悩みを打ち明け相談し合いたい。

学校の先生とかに悩み相談しづらいから、相談しやすいような雰囲気をつくってほしい。

負担がないとは言えませんが、何より弟が大好きなので、ケアの不満は特にありません。

私の母が倒れた時、先生は私を気にしてくれました。しかし、それがかえって「しっかりやらなきゃ」というプレッシャーで、特別扱いされるのがストレスだったので、そういう人たちへの関わり方を考えてほしい。

自分の将来が不安です。今、父をすぐに支えられるのが自分と祖母だけなので、この先就職や結婚など、どう行動すべきか全くわかりません。

私たちにできること。

子どもに寄り添って 丁寧な話を聞いてほしい

悩んでいる子どもを支援するために、私たち周りの大人ができることは何でしょうか。市内でもご講演いただいた、澁谷智子さんにお話を伺いました。

「ヤングケアラーに気付くために持つべき意識は。」

例えば、子どもが宿題の締め切りを守れなかったとか、学校

に遅刻する、誘ったけど来れないというような時に、そこに何か背景があるのかな、という感覚はより多くの方に持つてほしいと思います。そして、まずは子どもの話をよく聞いてほしい。それから、親側の話も。その家庭の中で、大人だけでは回らなくなってしまう事情もあると思います。ですので、親など周りの大人を責めることは、ヤングケアラーを追い込むことになる場合があります。中立の立場で、自分の価値観を押し付けずに話を聞くことが大切です。

普段から顔の見える 信頼関係を作る

「子どもの接し方」について。

子どもも、困っているからといって、すぐに話をしてくれるわけではないと思うんです。その子が「話してもいいな」とって思えるような信頼関係をまず作る。ちょっと気に掛けてあげて、毎日おはようってニコッとするだけでも違つと思えます

し、「困ったときはここに来たいんだよ」と言ったりとか。他にも、例えば子ども食堂もそうです。地域のつながりの中で、ちょっと子どもが喜ぶようなものをあげたり。そういう普段からの顔の見える関係性の積み重ねによって、何かあったときに相談してもらえよう。信頼関係が作られていくのではないかと思います。

子どもの目線から 必要な支援を考える

「中には特別扱いを嫌がる子どもも。」

子どものために何かしたい、という気持ちを持っていて、とくことはすごく大事なことです。それが子どもから見た時にどういう意味を持つのか。助けたいという気持ちが強く出過ぎて、子どもからするとその熱さが怖い、とい

子どもに選択肢を

「支援につなげるためには。」

子どもが「そっか、そういうこともできるんだ」と思えるような選択肢を、子どもに見えるように用意してあげるのが、大人の役割ではないでしょうか。今は困っていない子どもでも、状況が変わってきたときに、相談できるような場があるということを知ってもらうために、日ごろから発信することも大事ですね。



▲9月13日、乗橋南小学校で児童向けにヤングケアラーに関する講演(特9ページで紹介)を行った澁谷さん。



“何か背景があるのかな、という感覚はより多くの方に持つてほしい。”

成蹊大学
文学部現代社会学科 教授
しぶやともこ
澁谷智子さん

東京大学教養学部卒業後、ロンドン大学ゴールドスミス校大学院社会学部、東京大学大学院総合文化研究科で学ぶ。専門は社会学。日本におけるヤングケアラー研究の第一人者。



埼玉県の取り組みを知る。

全国初 埼玉県ケアラー支援条例

埼玉県では、令和2年3月31日、全国初のケアラー支援に関する条例として、「埼玉県ケアラー支援条例」を施行しました。ケアラー・ヤングケアラーの定義や、支援にあたっての基本理念などを掲げています。

この条例に基づき、令和3年3月には「埼玉県ケアラー支援計画」を策定。広報啓発の推進や人材育成など5つの基本目標を設定し、さまざまな施策を推進しています。



▲ 条例や計画、施策等の詳細は、県ホームページへ

ヤングケアラーに関する県の取り組み（一例）

- ▶ 民生委員・児童委員、子ども食堂運営者等の研修
- ▶ 教育・福祉部門の職員の合同研修
- ▶ 児童・生徒向けハンドブック作成（次ページで紹介）
- ▶ LINE相談窓口の設置（下記）

条例制定の背景

埼玉県は、75歳以上の後期高齢者が全国でもトップクラスのスピードで増加していき、介護を必要とする方も増えることが予想されています。介護を必要とする方が増える＝ケアラーの方が増えるということであるため、その対応を加速させていく必要がありました。

特にヤングケアラーは潜在化しやすいという特徴があるため、支援計画の中で、その支援体制の構築・強化を基本目標の1つとしています。ケアラー月間（11月）のキャッチコピーは「誰かを支えるあなたも支える。」お互い支え合っていこうというのが、埼玉県の目指す姿です。



埼玉県
地域包括ケア課
しのほらけいすけ
篠原啓佑さん

埼玉県 ヤングケアラー チャンネル



チャンネル運営団体

一般社団法人ヤングケアラー協会
代表理事 みやざき せいご 宮崎 成悟さん

元ヤングケアラー。15歳の頃から17年間難病の母のケアを担う。同協会を設立し、ヤングケアラーに関する厚生労働省の委員なども務める。



9月20日の運用開始以降、中高生など、多くの方にご利用いただいています。メッセージに対応するのは、私を含め、全員が元ヤングケアラーです。大人とつながるための選択肢の1つとして、安心できる場所だと思ってもらえるように、今後オンラインサロンで顔の見える関係を作ったり、子どもたちが喜ぶような発信をしていきたいと考えています。

- 対象** 埼玉県内のヤングケアラーおよびその保護者等
※自分がヤングケアラーか分からない方も相談可
- 返信** 月～金曜日 11時～20時
(祝日、年末年始を除く)
- 登録** 左の2次元コード、またはLINEで「埼玉県ヤングケアラーチャンネル」と検索

【主な機能】

チャット相談

相談者は24時間365日いつでもメッセージを送ることができる

チャットボット機能

質問に答えることで自分の状況を把握する

体験談

元ヤングケアラーの体験談を読む

オンラインサロン

県のヤングケアラーオンラインイベントを確認する



— 栗橋南小学校での学び —

教職員のほか、市の児童福祉担当職員なども参加し、学校におけるヤングケアラーの早期発見や支援・相談、関係機関へのつなぎについてご説明いただきました。



▲教職員向け研修会



▲小学生向け授業

子どもにもわかりやすく寸劇を取り入れ、元ヤングケアラーの体験談も紹介。児童からは「もしそういう子がいたら少しでも力になりたい」と声があがりました。



ヤングケアラーサポートクラスで何を感しましたか？

学校としてできることを探る、そのスタートとなるような研修でした。「多様な他者を認め合う」をキーワードに、今後も関係機関と連携を取りながら、保護者の方・地域の方とともに取り組みを進めてまいります。



校長
小暮恵子さん

当事者の子が声をあげられる環境を、周りの子どもたちの声掛けによって作ってあげることが大切だと学びました。成長の過程で、その子にとって何が大切で、何を必要としているのかを考えながら、今後も子どもたちを見守りたいと思います。



6年学年主任
野間由己さん

児童・生徒、教職員向け教材 ヤングケアラーハンドブック

「ヤングケアラーってなに？」

埼玉県では、子どもの成長段階に合わせ、高校生編、中学生編、小学生編の3種類を作成し、県内在学の児童・生徒、学校教職員に配布しています。



ヤングケアラーってなに？
児童・生徒編

ヤングケアラーってなに？
教職員編

ヤングケアラーってなに？
高校生編

ヤングケアラーサポートクラス

埼玉県教育委員会では、教職員や児童・生徒、保護者がヤングケアラーに対する理解を深め、学校での相談支援を充実させるための出張授業「ヤングケアラーサポートクラス」を、県内学校等で実施しています。市内でも、栗橋南小学校で8月31日に教職員向けの研修会、9月13日には澁谷智子さんをお招きし、小学生向けの授業が行われました。

自分で考えて 寄り添ってもらおう



埼玉県教育委員会
人権教育課
早野裕之さん

ヤングケアラーの子たちは、普通に接してもらいたいという子が多いんです。まずはそういうところをしっかりと理解してもらって、周りの子どもたちが自分で考えて寄り添っていけるように、そして先生たちも、必要な支援って何だろうという目線を持って子どもたちと向き合ってもらうために、このサポートクラスを進めています。



市内小・中学校のサポート体制

市内小・中学校では、ヤングケアラーに対する正しい理解を促すため、授業で県のヤングケアラーハンドブックを活用しています。また、学校の先生が一番最初の窓口になる可能性が高いため、早期に発見して支援につなげられるよう、各学校で研修を実施しています。他にも、スクールソーシャルワーカー(※1)やスクールカウンセラー(※2)を配置するなど、子どもを多方面からサポートしています。



久喜市教育委員会
指導課
千葉宏美さん

※1
スクールソーシャルワーカー
悩みを抱える子どもを取り巻く環境へ働きかけたり、関係機関等との連携・調整を行う。

※2
スクールカウンセラー
子どもの悩みを聞いて、専門的な立場から子どもまたは先生にアドバイスを心理士。

社会福祉協議会
「福祉なんでも相談」
☎24-0700

さまざまな家庭の背景があることを理解し、気にかけて見守り、相談を受けた時には傾聴に心がけます。子どもたちには、夢を諦めないでほしいです。まずは私たちが正しい知識を広め、社会全体で考えを分かち合いたいと思います。

ヤングケアラーという切り口で相談が寄せられることは現状ほぼありませんが、他の問題で家庭に入って、一歩引いて世帯全体を見たときに、この子はヤングケアラーかも…という子に出会います。少し意識して見てみるのが大切なんだと思います。

日々、関係団体との情報交換に努めています。あれっと思ったらつないでほしいですね。そこからどう支援するかは、よく検討する必要がありますので、みんなで集まって協議しようよっていう体制づくりを、支援者側も意識しなければいけないと考えています。



久喜市民生委員・児童委員協議会
児童福祉部会 部会長
原みよ子さん

久喜市社会福祉協議会
佐藤裕一さん、望月彩美さん



久喜市役所 相談窓口



- ▶ 高齢者のケアに関すること
高齢者福祉課 地域包括支援係 (内線3272~3276)
- ▶ 障がい・難病のある方のケアに関すること
障がい者福祉課 自立支援第1・第2係 (内線3247~3259)
- ▶ 保護者や幼いきょうだいのケアに関すること
子ども未来課 子ども・青少年係 (内線3288・3290・3482)



どこに相談すればいいかわからない…

上記のどこの課でも構いません、
まずはご相談ください!
内容により、関係部署と連携して対応します。



地域のつながりがチカラに



子どもの孤立を防ぐ。

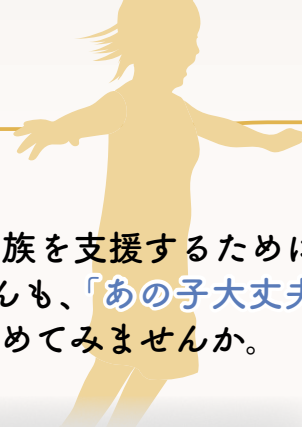

私たちの周りで、子どもたちやその家族を支援するために活動している人たちがいます。皆さんも、「あの子大丈夫かな？」という意識を持つことから始めてみませんか。

子どもはもちろん、大人にとっても、ここに来たら何か助けてもらえるとか、何か落ち着くとか、そういう居場所にしたいと思っています。誰かを頼りたい、話したいと思ったら、いつでも気軽に来てくださいね。



きっちゃん・こすもす(子ども食堂)
さくらいけいこ
櫻井敬子さん

子どもの目線で、困っていることを一緒に考えるようにしています。学校と協力して、子どもが学び続けられる環境をみんなで作っていきたいですね。もっと私たちの存在を知ってもらって、何かあったら連絡してみよう、一緒に考えてくれる人がいるんだということを知ってほしいです。



久喜市教育委員会
スクールソーシャルワーカー
そめやかずみ おちあいつ
染谷和美さん、落合統一さん

子どもは1人ひとり状況や目標が違うので、学習だけでなく、その子全体を見ながら話を聞き、個性を理解して接するように心がけています。環境や生活に押しつぶされないで、自分の可能性を信じてほしいと思います。



一般社団法人彩の国子ども・若者支援ネットワーク(久喜市学習支援事業委託)
のもとようご
野本陽吾さん



▲10月22日、きっちゃん・こすもすで開催された子ども食堂



市内子ども食堂等一覧



▲市内全小・中学校の校長先生と定期的に意見交換するスクールソーシャルワーカー



▲学習支援に限らず、子どもたちから話を聞くことを大事にしている支援員(同ネットワーク提供)



使ってください。

あなたが支えたいと思ってる大人は、必ず周りにいます。つらいときや困ったときは、ためらわずに誰かに話してみませんか。子どもの時間は、子どもだけのもの。あなたのおかげがない時間を、あなたのために

今悩んでいる
子どもたちへ

誰かが増えるかもしれません。

今回、取材を通して、多くの方とお話しさせていただきました。それぞれ立場は違うものの、共通していたのは「子どもを支えたい」という気持ち。ヤングケアラーという問題は表面化しづらく、見ようとなければ見えてこない問題です。支援の方法に一つの正解はありませんが、地域全体で少しでも意識を変えられることができれば、安心できる

結びに



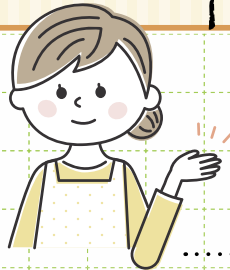

マイナンバーカード 出張申請サポート!

申請書の記入や写真撮影（無料）をお手伝いします。身近な場所でマイナンバーカードが申請できます。QRコード付の交付申請書や通知カード下部の交付申請書をお持ちの方は、交付申請書をお持ちいただくとスムーズに申請ができます。

※申請書の氏名・住所等に変更がないことを確認してください。

また、申請書がない方も申請できますので、気軽にお越しください。

マイナンバーカードを申請した方にプレゼントを差し上げます。
(各会場先着 50 人限定)

01 開催日・場所

① 9時～12時 ② 14時～17時

開催日	会場（体育館）	開催日	会場（体育館）
12/11(日)	①久喜小学校	1/29(日)	①菖蒲小学校
	②江面小学校		②菖蒲東小学校
12/18(日)	①太田小学校	2/5(日)	①小林小学校
	②久喜東小学校		②栢間小学校
1/8(日)	①清久小学校	2/12(日)	①栗橋西小学校
	②三箇小学校		②栗橋小学校
1/15(日)	①本町小学校	2/19(日)	①鷺宮小学校
	②久喜北小学校		②砂原小学校
1/22(日)	①青葉小学校	2/26(日)	①桜田小学校
	②青毛小学校		②東鷺宮小学校
		3/5(日)	①栗橋南小学校

02 対象者

市内に住所を有している方で初めてマイナンバーカードを申請する方
※15歳未満の方は法定代理人により申請いただく必要があります。

03 問合せ

市民課（総合窓口）市民・パスポート係（内線 2667）／各総合支所
市民係（総合窓口）（菖 127/栗 204/鷺 123）

発行日 令和4年12月1日（毎月1日発行）
久喜市／編集 市政情報課



人権標語

勇気とは いじめを止める 味方だよ

東鷺宮小学校 6年

うえの あいり
上野 愛莉

久喜市役所（本庁舎） ☎ 346-8501 下早見85-3
久喜市役所（第二庁舎） ☎ 346-0024 北青柳1404-7
菖蒲総合支所 ☎ 346-0192 菖蒲町新堀38
栗橋総合支所 ☎ 349-1192 間鎌251-1
鷺宮総合支所 ☎ 340-0295 鷺宮6-1-1

☎ 22-1111 (代表) FAX 22-3319
☎ 22-1111 (代表) FAX 22-0300
☎ 85-1111 (代表) FAX 85-1806
☎ 53-1111 (代表) FAX 52-6027
☎ 58-1111 (代表) FAX 58-2020

久喜市の人口
11月1日現在 ※（）内は前月比
人口 151,048人（-57）
男 75,287人（-19）
女 75,761人（-38）
世帯数 68,135世帯（+5）



再生紙を使用しています。

ホームページ

SNS

防災行政無線
メール配信

カタログポケット
(多言語翻訳)

今月の納税・納付 納期限 12月26日(月)

・固定資産税・都市計画税 第3期 ・介護保険料 第6期
・国民健康保険税 第6期 ・後期高齢者医療保険料 第6期

お詫び 広報くき11月号特4ページの地図中に誤りがありました。
訂正し、お詫びいたします。
(誤) 国道146号 → (正) 県道146号

この広報紙は62600部作成し、1部当たり37円です。
(うち広告料収入を除いた市負担は1部29円)

新型コロナウイルスワクチン関連情報

問 久喜市コロナワクチンコールセンター
☎22-5670 / 平日9時～17時

11月10日現在の情報です。情報は変更になる場合がありますので最新情報は市ホームページ等をご確認ください。

オミクロン株対応ワクチン接種を実施しています

新型コロナウイルスの感染が拡大しているため、重症化リスクの高い高齢者はもとより、若い方にもオミクロン株対応ワクチンによる接種を完了するようおすすめします。
ワクチンの種類にかかわらず、早めのワクチン接種をご検討ください。



対象者

初回接種（1・2回目）を完了した12歳以上の方

接種間隔

前回の接種完了から**3カ月以上**

(例) 前回の接種日が9月1日の場合

→12月1日以降に、オミクロン株対応ワクチンが接種できます。

接種券の送付

前回の接種日から3カ月程度で送付

※初回接種（1・2回目）を完了した方で、未使用の「3回目接種用または4回目接種用」接種券をお持ちの方は、お手元の券を使用して接種できます。

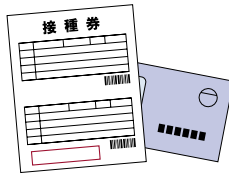

よくある質問



Q1 オミクロン株対応ワクチンは、BA.1対応型とBA.4-5対応型のワクチンがありますが、どちらのほうが効果がありますか。

(答) いずれも、従来のワクチンを上回る効果と、今後の変異株にも有効である可能性が期待されています。その時点で接種可能なワクチンの接種をお願いします。

Q2 オミクロン株対応ワクチンは、インフルエンザワクチンなど他のワクチンと同時に接種できますか。

(答) オミクロン株対応ワクチンは、インフルエンザワクチンと同時接種が可能です。インフルエンザワクチン以外のワクチンは、同時に接種できず、2週間以上間隔をあけて接種します。

初回接種（1・2回目）がまだお済みでない方へ

■1・2回目接種に使用しているワクチンは**年内で国からの供給が終了する予定です**。

→接種をご希望の方は、なるべくお早めに受けてください。

■**オミクロン株対応ワクチンは、1・2回目接種が完了しないと接種できません**。

→このワクチンはオミクロン株に対して、**従来型ワクチンを上回る重症化予防効果とともに、感染予防効果や発症予防効果も期待されています**。



乳幼児（生後6カ月～4歳）の接種について

10月5日に乳幼児用ワクチンが薬事承認され、本市では11月11日から接種を開始しています。

対象者 接種日時点で生後6カ月～4歳の乳幼児

ワクチン **乳幼児用** ファイザー社ワクチン

接種回数 **3回** (合計3回接種して初回接種が完了)

接種間隔 1回目接種後、通常**3週間あけて**2回目を受け、2回目接種後、**8週間あけて**3回目を受けます。

※現時点での予防接種の実施期間（令和5年3月31日まで）に接種を完了するためには、**年内に1回目の接種を受けていただくことが必要です**。

接種会場 土屋小児病院、扶顛堂たかぎクリニック、東鷺宮病院

接種の効果や副反応

・オミクロン株流行期において、生後6カ月～4歳における**3回目接種後7日以降の発症予防効果は73.2%**と報告されています。

・注射した部位の痛み、頭痛や発熱等の症状の多くは**通常、数日以内に治まります**。

日本小児科学会より

このワクチンは、オミクロン株流行下においても効果が期待でき、安全性についても、臨床試験の結果に基づいて、大きな懸念はないとされています。

効果と安全性が確認されているワクチンの接種を学会としてもおすすめします。





電力・ガス・食料品等価格高騰緊急支援給付金 (市独自給付：被扶養世帯分)



問 社会福祉課社会福祉係 (内線 3223) / 各総合支所社会福祉係 (自 106 / 栗 236 / 鷺 140)

11月号でお知らせした「電力・ガス・食料品等価格高騰緊急支援給付金」(国制度)について、制度の対象とならない、課税されている方に世帯全員が扶養されている住民税非課税世帯等に対して、市独自で給付金を支給します。

✓ 対象者

①住民税非課税世帯

次の要件全てに該当する世帯

- ・課税されている方に世帯全員が扶養されている。
- ・令和4年9月30日時点で市内に住民登録がある。
- ・世帯全員の令和4年度住民税均等割が非課税である。

②家計急変世帯

課税されている方に世帯全員が扶養されている課税世帯で、令和4年1月～12月の間の家計が予期せず急変し、課税されている世帯員全員のそれぞれの年収見込額が非課税相当水準以下の世帯

✓ 支給額

1世帯あたり5万円

✓ 申請期間

12月19日(月)～令和5年2月28日(火)

✓ 申請方法

①は対象と思われる世帯に支給要件確認書を順次郵送します。必要事項を記入し、返信用封筒で返送してください。 ※「電力・ガス・食料品等価格高騰緊急支援給付金」(国制度)の支給要件確認書が届いているが、①に該当する場合は、国制度の対象外となり、市独自給付の対象となります。

②は申請が必要ですので、お問い合わせください。

学校給食費の無償化について (11月～令和5年3月)



物価高騰に直面している保護者の皆さんへの経済的な支援として、11月～令和5年3月の5カ月間、学校給食費を無償にします。

問 学校給食課学校給食係 (鷺 内線 362・363)

第54回シラコバト賞 受賞おめでとうございます

(カッコ内は推薦した各コミュニティ推進協議会の略称)

個人表彰

○心のふれあいを深める活動

島田 智恵子さん (菖蒲コミ協)

○健やかな心身を育てる活動

飯島 祐紀夫さん (久喜コミ協)

平 忠昭さん (久喜コミ協)

古本 たかさん (久喜コミ協)

山中 笑子さん (久喜コミ協)

島田 達夫さん (菖蒲コミ協)

飯塚 義光さん (栗橋コミ協)

江森 正子さん (栗橋コミ協)

○住みよいふるさとをつくる活動

田中 行人さん (久喜コミ協)

団体表彰

○心のふれあいを深める活動

配食サービス (調理・配送) (鷺宮コミ協)

○郷土を知り、郷土を想う活動

むらさき会 (菖蒲コミ協)

音楽に寄す会 (栗橋コミ協)

受章おめでとうございます

令和4年秋の叙勲

旭日小綬章

若林 龍司さん (農業振興功労)

旭日双光章

中山 登司男さん (地方自治功労)

瑞宝中綬章

國常 壽夫さん (労働行政事務功労)

瑞宝小綬章

後藤 敏行さん (国土交通行政事務功労)

瑞宝単光章

小林 健治さん (消防功労)

令和4年秋の褒章

黄綬褒章

山口 サチコさん (業務精励(画工・卓越技能))

第39回危険業務従事者叙勲

瑞宝双光章

梶山 和久さん (消防功労)

金泉 守さん (警察功労)

酒井 当さん (警察功労)

宮内 昭五さん (警察功労)

瑞宝単光章

岩崎 敏郎さん (消防功労)



年末年始の業務案内

休業日

施設	12/28 (水)	12/29 (木)	1/3 (火)	1/4 (水)
市役所・各総合支所・第二庁舎・公文書館				
保健センター(中央・菅蒲・栗橋・鷺宮)				
ふれあいセンター久喜				
いきいき温泉久喜(5日(木)まで休館)				
菅蒲老人福祉センター				
鷺宮福祉センター				
彩嘉園				
健康福祉センター(くりむ)				
児童センター				
しょうぶ会館				
鷺宮児童館				
地域子育て支援センター(久喜・栗橋・鷺宮)				
公民館(中央・東・青葉・西・南・森下・栗橋・鷺宮)				
栗橋いきいき活動センターしずか館				
文化会館(久喜総合・菅蒲・栗橋)				
コミュニティセンター(清久・菅蒲・栗橋・鷺宮東・鷺宮西)				
勤労福祉センター				
労働会館(あやめ会館)				
しみん農園(久喜・菅蒲・栗橋・鷺宮)				
農村センター				
花と香りのふれあいセンター				
総合運動公園、毎日興業アリーナ久喜(久喜市総合体育館) ※28日(水)はサブアリーナのみ休館				
鷺宮体育センター				
温水プール(菅蒲・鷺宮)				
栗橋B&G海洋センター				
図書館(中央・鷺宮)				
図書館(菅蒲)、栗橋文化会館図書室				
郷土資料館				
本多静六記念館				
集会所(東町・太田・本町・栗原記念会館、花みずき会館、地域交流センター)				

医療機関の休日診療(年末年始含む)は健康コーナー(P24)をご覧ください。

公共施設予約サービス

年末は12月25日(日)まで予約サービスが利用できます。
また、令和5年1月は次のとおり申し込みを受け付けます。

受付区分	日程
文化施設の先着申込受付	令和5年1月5日(木)から
スポーツ施設の先着申込受付	令和5年1月6日(金)から
文化施設・スポーツ施設の抽選申込受付	令和5年1月7日(土)～10日(火)

※利用者端末をご利用の際は各施設の休館日にご注意ください。

令和5年1月5日から公共施設予約サービスがリニューアル!

パソコンやスマートフォン等で見る画面を刷新し、予約や確認時の操作性が向上します。IDとパスワードは、今までどおりご利用いただけます。

なお、システム移行作業に伴い、12月26日(月)～1月4日(水)はシステム使用を停止します。

また、通信サービス提供会社によるサービスの終了に伴い、音声案内による予約手続きが終了します。ご利用の皆様には、ご理解いただきますようお願いいたします。

☎ 情報推進課システム管理係(内線 5883)



コンビニ交付サービス

休止期間

12月29日(木)～令和5年1月3日(火)

メモリアルトネ

施設が休みとなる期間

12月31日(土)～令和5年1月2日(日)

☎ メモリアルトネ ☎ 65-8234

※12月31日(土)は友引のため休業

※12月30日(金)、令和5年1月2日(日)のお通夜はできません。

※休業日も火葬、式場、小動物の予約は受け付けます(8時30分～17時)。

資源回収・ごみ収集

「衛生組合だより」12月号をご覧ください。

久喜宮代清掃センター ☎ 34-2042

菅蒲清掃センター ☎ 85-7027

八甫清掃センター ☎ 58-1309

菅蒲地区のし尿処理

追加収集日	収集区
12月26日(月)	1区～4区
12月27日(火)	5区～7区、14区

※12月29日(木)～令和5年1月3日(火)は休業

令和4年度上半期 久喜市の

財政事情

問 財政課財政係
(内線 2427)



一般会計

市民税や固定資産税などの市税を主な財源として、福祉や道路・公園の整備、教育、産業振興など、市民の皆さんの生活に直接関係のあるさまざまな分野の事業を行うための会計です。

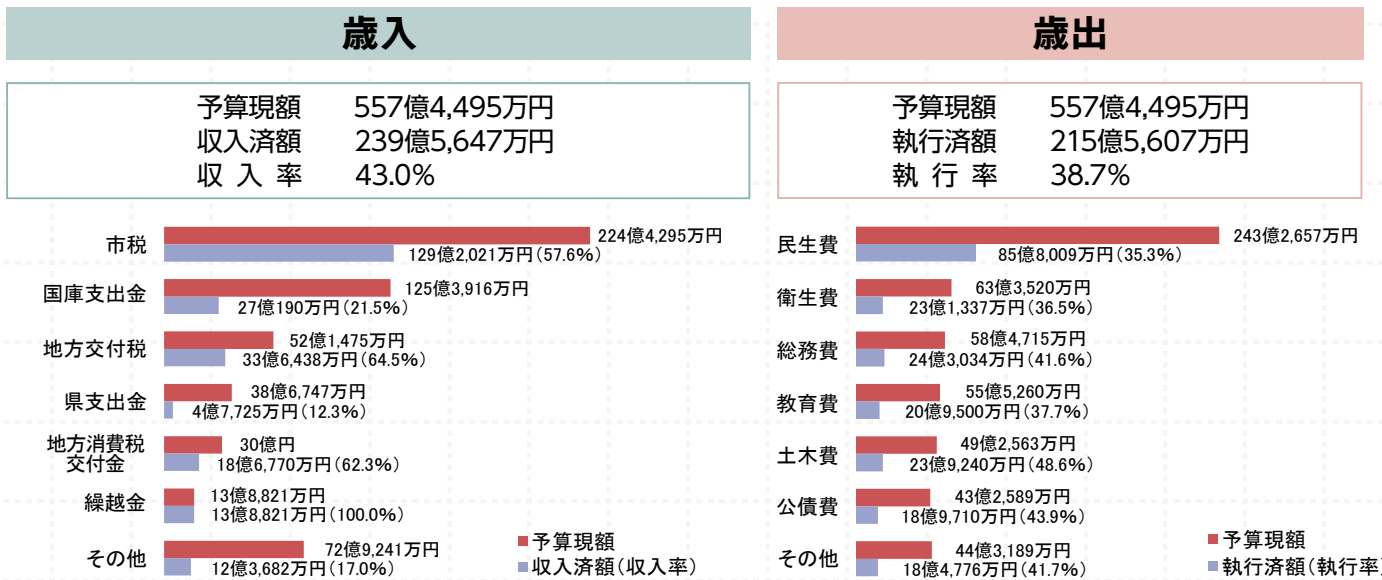

※予算現額：当該年度において執行する全ての事業の基となる予算の総額であり、当初予算に補正予算と前年度からの繰越予算を合計した総額をいいます。



特別会計

特定の収入により事業を行う国民健康保険や介護保険など、一般会計と区別して経理している会計です。

区 分	歳入予算現額	収入済額	収入率	歳出予算現額	執行済額	執行率
国民健康保険	159億1,622万円	70億7,933万円	44.5%	159億1,622万円	76億4,935万円	48.1%
介護保険	119億4,688万円	50億8,670万円	42.6%	119億4,688万円	47億617万円	39.4%
後期高齢者医療	22億5,974万円	7億6,506万円	33.9%	22億5,974万円	5億1,327万円	22.7%
土地区画整理事業	3億33万円	4,071万円	13.6%	3億33万円	2,349万円	7.8%



水道事業会計

水道料金を主な財源として、上水道供給のために使われる経費を計上した会計で、民間の会計制度を取り入れた、独立採算の企業会計です。

区 分	収 入			支 出		
	予算現額	収入済額	収入率	予算現額	執行済額	執行率
収益的収支	41億2,897万円	17億41万円	41.2%	35億2,764万円	8億9,195万円	25.3%
資本的収支	1億3,070万円	0万円	0.0%	19億8,379万円	1億7,049万円	8.6%

※収益的収支とは、水道料金などの収入ならびに配水のための電気料金や浄水にかかる経費および人件費など、水道事業の管理・運営に関する収支です。

※資本的収支とは、新しい水道管の布設や古くなった水道管の布設替工事などの施設の建設・改良に関する収支です。



下水道事業会計

下水道使用料などを主な財源として、下水処理のために使われる経費を計上した会計で、民間の会計制度を取り入れた、企業会計です。

区 分	収 入			支 出		
	予算現額	収入済額	収入率	予算現額	執行済額	執行率
収益的収支	43億8,772万円	22億478万円	50.2%	43億4,272万円	6億2,017万円	14.3%
資本的収支	27億8,875万円	3億9,025万円	14.0%	38億8,196万円	10億9,110万円	28.1%

※収益的収支とは、下水道使用料などの収入や、施設の維持管理にかかる経費など、下水道事業の管理・運営に関する収支です。

※資本的収支とは、国庫補助金などの収入や、下水道管の布設工事にかかる経費などの施設の建設・改良に関する収支です。



人事行政の運営等の状況を公開します

問 人事課人事研修係・給与厚生係
(内線2263~2269、2290~2293)

市職員の任用や給与などの状況についてお知らせします。
詳細は、人事課、市ホームページでご覧になれます。

1 職員の任免および職員数に関する状況

(1)任期の定めのない常勤職員採用の状況 (令和3年度)

事務職…30 (23) 人、技術職…10 (7) 人
※ () はうち女性。

(2)再任用職員採用の状況 (令和3年度)

採用した職	フルタイム	短時間	業務内容
一般行政職等	38人	32人	一般事務・保育業務等
技能労務職	5人	2人	調理員等

(3)退職の状況 (令和3年度)

区分	事務職	技術職	技能労務職	全職員
定年退職	14(4)	1(1)	3(0)	18(5)
勸奨退職	3(0)	1(1)	0(0)	4(1)
自己都合退職	6(2)	4(3)	0(0)	10(5)
その他(死亡、免職、失職)	2(1)	0(0)	0(0)	2(1)
退職者数	25(7)	6(5)	3(0)	34(12)

※再任用職員、派遣等を除きます。() はうち女性。

2 職員の給与の状況

(1)人件費の状況 (令和3年度普通会計決算)

住民基本台帳人口 (令和3年度末)	歳出額 A	実質 収支	人件費 B(※)	人件費率 (B/A)	(参考) 令和2年度 人件費率
151,203人	58,162,400千円	2,213,450千円	7,705,176千円	13.2%	11.1%

※特別職に支給される給料・報酬等を含みます。

(2)職員給与費の状況 (令和3年度普通会計決算)

職員数 A	給与費				1人当たり 給与費 (B/A)
	給料	職員手当	期末・勤 手当	計 B	
853(33)人	3,034,640千円	697,195千円	1,192,321千円	4,924,156千円	5,773千円

※職員手当には退職手当および児童手当を含みません。

※ () 内は再任用短時間勤務職員数であり、職員数には含みません。

(3)ラスパイレス指数の状況 (令和3年4月1日現在)

久喜市…96.9 (全国市平均…98.8)

※ラスパイレス指数とは、国家公務員の平均給料月額を100とした場合の市職員の平均給料月額を指数で示したものです。

(4)職員の初任給の状況 (令和4年4月1日現在)

区分	久喜市		国		
	初任給	2年後の 給料額	初任給	2年後の 給料額	
一般行政職	大学卒	188,700円	202,400円	182,200円	195,500円
	高校卒	160,100円	171,700円	150,600円	160,100円
技能労務職	高校卒	152,700円	163,300円	147,900円	157,400円

(5)一般行政職の級別職員数の状況 (令和4年4月1日現在)

市給与条例の 給料表区分	1級	2級	3級	4級	5級	6級	7級	計
標準的な職務内容	主事	主任	係長	課長 補佐	課長	副部長	部長	
職員数 (人)	171	170	105	72	57	32	11	618
構成比 (%)	27.7	27.5	17.0	11.7	9.2	5.2	1.8	100

※企業職、税務職、福祉職、技能労務職などは除きます。

※構成比の合計が100%にならない場合があります。

(6)職員の手当の状況

①期末手当・勤奨手当 (令和3年度)

久喜市		国	
1人当たり平均支給額 1,349千円		—	
支給割合		支給割合	
期末手当 2,400月分(1.35月分)		期末手当 2,400月分(1.35月分)	
勤奨手当 1,900月分(0.90月分)		勤奨手当 1,900月分(0.90月分)	
職制上の段階、職務の級等による 加算措置 役職加算 5~20%		職制上の段階、職務の級等による 加算措置 役職加算 5~20% 管理職加算 10~25%	

※ () 内は、再任用職員に係る支給割合です。

②退職手当 (令和4年4月1日現在)

区分	支給率 (単位: 月分)				1人当たり 平均支給額	
	勤続20年	勤続25年	勤続35年	最高限度額		
久喜市	自己都合	19.6695	28.0395	39.7575	47.709	3,241千円
	勸奨・定年	24.586875	33.27075	47.709	47.709	20,602千円
	その他の 加算措置	定年前早期退職特例措置 (2%~45%加算)				—
国	自己都合	19.6695	28.0395	39.7575	47.709	—
	勸奨・定年	24.586875	33.27075	47.709	47.709	
	その他の 加算措置	定年前早期退職特例措置 (2%~45%加算)				

※久喜市は、埼玉県市町村総合事務組合に加入しているため、退職手当の支給率は同組合の支給条例に基づきます。

※1人当たり平均支給額は、令和3年度の退職職員へ支給した平均額です。

③時間外勤務手当 (令和3年度普通会計決算)

支給実績	支給職員1人当たり 平均支給年額
201,203千円	299千円

※職員1人当たり平均支給年額を算出する際の職員数は、支給実績 (令和3年度決算) と同じ年度の4月1日現在の総職員数 (管理職員、教育職員等、制度上時間外勤務手当の支給対象とはならない職員を除く) であり、短時間勤務職員を含みます。

(7)特別職の報酬等の状況 (令和4年4月1日現在)

区分	給料月額等	区分	支給割合	
給料	市長	期末手当	市長	6月期 2.15月分
	副市長		12月期 2.15月分	
	教育長		計 4.30月分	
報酬	議長	議員	議長	6月期 2.15月分
	副議長		12月期 2.15月分	
	議員		計 4.30月分	

※期末手当の支給にあたり、市長をはじめとした上記各特別職とも、20%の加算措置があります。

例: 市長 957,000円 × 1.20 × 4.30 = 4,938,120円 (6月期、12月期とも基準日以前の6カ月間在職している場合)

3 職員の分限および懲戒処分の状況

(1)分限処分の状況 (令和3年度)

心身の故障による休職…11人

(2)懲戒処分の状況 (令和3年度)

なし

4 公平委員会の業務の状況 (令和3年度)

「勤務条件に関する措置の要求」および「不利益処分に関する不服申立て」について、該当はありませんでした。



子ども医療費の対象年齢を拡大します！

問 子ども未来課医療手当係（内線3286）／各総合支所児童福祉係（☎ 145／☎ 247／☎ 151）

令和5年4月1日診療分から、子ども医療費の対象年齢を満18歳となる年度の末日までに拡大します。

対象年齢	現行	令和5年4月から
	満15歳となる年度の末日まで	満18歳となる年度の末日まで

登録申請について

満15歳となる年度の末日までのお子さん
（現在、既に有効期間内の子ども医療費受給資格証をお持ちの方）

申請は不要

令和5年3月下旬に、市から新しい受給資格証を送付します。

平成17年4月2日～平成19年4月1日生まれで、久喜市に住民登録があり、保護者に養育されている方

※次の方は対象外です。
婚姻をしている、子を出産している、生活保護を受給している、ひとり親家庭等医療費を受給している方

申請が必要

令和4年12月上旬に、市から受給資格登録申請書を送付します。
令和5年1月31日(火)までに提出をお願いします。

【添付書類】

- ・お子さんの加入保険証の写し
- ・保護者名義の口座情報の写し

令和5年3月下旬に、市から新しい受給資格証を送付します。



注目情報

お知らせ

募集

集

イベント

スポーツ

相

談

公共施設

子育て

フォト

健

康

連載

みんなで取り組もう SDGs (第9回)

エスディーズ

地球温暖化により、豪雨や洪水、干ばつ、海面上昇などの異変が世界中で起こっています。現在も気温上昇が続いており、2020年は世界の平均気温が観測史上最も高い年となりました。

《ゴール13》 気候変動に 具体的な対策を



日本では、1910年からの30年間に比べ、1992年からの30年間の熱帯夜の平均日数が約2.6倍に増加しました。気温上昇により、自然災害の増加や農産物の不作・魚介類の不漁など、身近な生活に大きな影響を及ぼしています。

～今日から始められる取り組み例～



クールビズ・ウォームビズで冷暖房機に頼らない

近場に出かけるときは、自転車や徒歩で行く



プラスチックの多くは自然分解されることがなく、毎年800万トンのごみとして世界中の海に流れ込んでいます。このまま対策をしないと、2050年には、海のプラスチックごみの量が魚の量を上回ると予測されています。

《ゴール14》 海の豊かさを 守ろう



日本の1人当たりの使い捨てプラスチックの廃棄量は、アメリカに次いで世界で2番目に多くなっています。細かく砕かれたプラスチックが海に流れ込み、魚や海鳥がエサと間違えて食べるなど、海の生態系にも悪影響を与えています。

～今日から始められる取り組み例～



マイボトルやマイバッグを持ち歩く

河原や海岸の清掃活動に参加する



【名称決定！】^{はたち せいじんしき}二十歳の成人式

問 生涯学習課生涯学習係 (鷺 内線215)

市では、4月1日の民法一部改正（成年年齢の引き下げ）後も当該年度に20歳になる方を対象に成人式を実施します。

これに伴い、成人式の対象者が新成人ではなくなることから、名称について市民の皆さんから募集を行い、久喜市社会教育委員会議で審議した結果、新たな式典の名称が決定しました。

なお、実施結果の詳細は、生涯学習課または市ホームページでご覧になることができます。



意見募集

下記計画に対する意見を募集します

久喜市下水道事業
中期経営計画
(経営戦略)の改定

久喜市議会の
個人情報保護に
関する条例(案)

久喜市公共施設個別
施設計画の改訂
(一部見直し)

内容

下水道事業を安定的に持続していくため、本市下水道事業の将来像と指針を示す

法改正に伴い、久喜市議会の個人情報の保護に関する条例を新たに制定する

個別施設計画検討委員会の会議資料について

提出期間

12月21日(水)～
令和5年1月19日(木)
(消印有効)

審議会の開催ごとに市ホームページ・市民参加コーナーでお知らせします。

対象

- ①市内在住・在勤・在学者
- ②市内で事業を営みまたは活動する方
- ③市に対して納税義務を有する方
- ④案件に利害関係を有する方

閲覧方法

市内各公共施設の市民参加コーナーおよび市ホームページ

12月20日(火)～

市役所1階ロビー、各総合支所、公文書館、ふれあいセンター久喜、各公民館(青葉・南公民館を除く)

提出方法

意見書(市民参加コーナー・市ホームページで配布)を、意見箱へ投入するか、直接または郵送・FAX・メールで下記提出先へ

任意様式に住所・氏名・意見箇所(資料番号、ページ等)・意見内容を明記の上、意見箱に投入するか、直接または郵送・FAX・メールで下記提出先へ

上下水道経営課
下水道経営係
(鷺 内線 248)
〒340-0295
☎ 59-7008
✉ jogesuidokeiei@city.kuki.lg.jp

議会総務課
庶務・調査係
(内線 5111)
〒346-8501
☎ 21-6061
✉ gikai@city.kuki.lg.jp

アセットマネジメント推進課管理・計画係
(内線 2463)
〒346-8501
☎ 22-3319
✉ asset@city.kuki.lg.jp

久喜市ビジネスグランプリ2022

～あなたのビジネスプランを募集します～

最優秀賞 (1件以内)
30万円

優秀賞 (2件以内)
10万円

※審査の結果、「該当者なし」とする場合があります。

問 久喜ブランド推進課
商工労働係 (☎ 内線134)

応募テーマ

- 次のいずれかに該当するビジネスプラン
- ・実現可能で新しい価値を創造するビジネスプラン
 - ・地域資源の活用や地域課題の解決が期待できるビジネスプラン

応募資格

次のいずれかに該当する方で、市内で事業を行う意欲のある方

- (1) 創業を目指している方
- (2) 既に創業しており、次のいずれかに該当する方
 - ・新しい事業(第二創業)を市内で行う意欲のある方
 - ・販路開拓などの発展的な取り組みを市内で行う意欲のある方

応募方法

令和5年1月25日(水) (必着) までに、応募申込書を直接または郵送・メールで久喜ブランド推進課商工労働係 (〒346-0192 / ☎kukibrand@city.kuki.lg.jp) へ。

書類選考後、通過者には、令和5年3月19日(日)の事業計画発表会にてプレゼンテーションを行っていただきます。同日入賞者を決定し、表彰式を行います。詳細は市ホームページをご覧ください。



連載 新たなごみ処理施設について紹介します

令和9年4月稼働予定の新たなごみ処理施設について、6回にわたってポイントを紹介します。

問 資源循環推進課施設整備係 (☎ 内線 348)



6つのポイント

- | | | | |
|---------|--------|---------|------|
| POINT 1 | 安全 | POINT 2 | 環境 |
| POINT 3 | 開かれた施設 | POINT 4 | 調和 |
| POINT 5 | 経済性 | POINT 6 | にぎわい |



POINT 1 安全

安定した稼働

■ 実績最多の「ストーカ式」

全国のごみ焼却施設で実績が最も多い「ストーカ式焼却炉」を採用しました。ごみに空気を混ぜ込んで、効率よく安定した処理を行います。

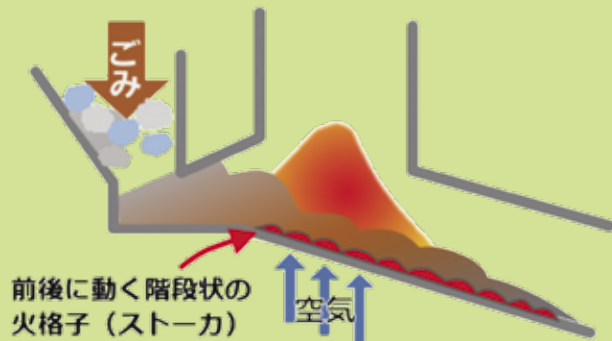

■ 24 時間体制で管理！

経験豊富な人員を24時間体制で配置し、安全に運転します。

災害に負けない

■ 災害に強い施設設計

想定される災害から、地震・水害などの災害種別に応じた対策を行い、継続して稼働できる強い施設を計画します。

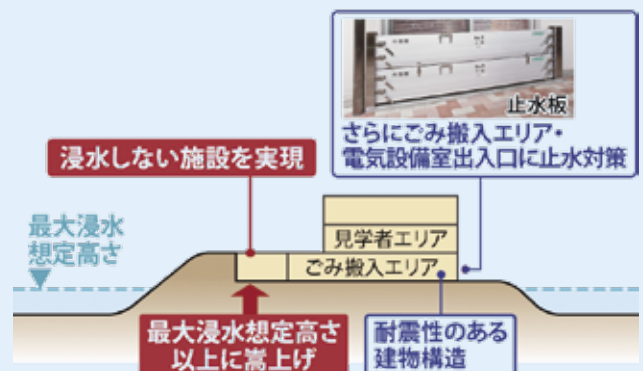

新型コロナウイルスの影響により、イベント等が中止になる場合があります。市ホームページまたは各問合せ先で確認してください。また、イベント等参加の際は、マスクの着用・検温にご協力をお願いします。

お知らせ

久喜市医療・介護・地域情報 検索システム (けあプロnaviくき)

市内の医療機関・介護事業所・地域情報（体操、運動、趣味活動）を、名称・地図・サービス種別等から検索できます。

また、介護施設の特色や空き状況のほか、職員・ボランティアの募集情報も確認できます。

けあプロnaviくきのホームページ (<https://carepro-navi.jp/kuki>) からご覧ください。

問 高齢者福祉課高齢者福祉係（内線3279）／介護保険課保険料・給付係（内線3265）



河津桜植栽のために 寄付をお願いします (募集期間:12月31日(土)まで)

鷲宮地区の青毛堀川沿いの河津桜の名所を後世に残していくため、クラウドファンディング型ふるさと納税を実施しています。

皆様による寄付で、河津桜の苗木を植栽します。

※返礼品はございませんが、ふるさと納税として寄附金控除の対象となります。※市内在住の方も寄付ができます。

詳細は市ホームページをご覧ください。

問 久喜ブランド推進課観光係（内線105）



産婦人科医療機関を開設（再開） する方を募集しています

開設（再開）時の施設整備等に要する経費について総額の2分の1（上限6,000万円）を補助します。詳細は、市ホームページをご確認ください。

問 健康医療課地域医療係（内線3423）



補助金額 県内No.1

特定（産業別）最低賃金の改正 (令和4年12月1日から)

業種別	最低賃金
非鉄金属製造業	1,006円
電子部品等製造業	1,013円
輸送用機械器具製造業	1,013円
光学機械器具等製造業	1,022円
自動車小売業	1,018円

問 埼玉労働局労働基準部賃金室 ☎ 048-600-6205 / 春日部労働基準監督署 ☎ 048-735-5226

償却資産の申告期限は、令和5年1月31日(火)です

償却資産を市内に所有している方は、毎年1月1日現在の所有状況の申告が必要です。昨年度申告している方や、新規事業者の方には、申告書類を郵送しています。新たに申告書類が必要な場合は、お問い合わせいただくか、市ホームページから印刷してください。

申告書が届いた方で、該当する資産がない場合や、資産の増減がない場合も必ず申告書を提出してください。また、廃業等で申告すべき資産がなくなった場合は、その旨を記載の上、申告書の提出をお願いします。

申 申告書を、電子申告サービス「^{エルタックス}eLTAX」または郵送で資産税課へ提出してください。なお、直接窓口へお持ちいただく場合は、各総合支所市民係（総合窓口）でも提出できます。

問 資産税課家屋係（内線2730）

償却資産とは…

法人や個人事業主が、事業のために所有しているパソコンや机、看板、コピー機、エアコン等の機械や備品などです。

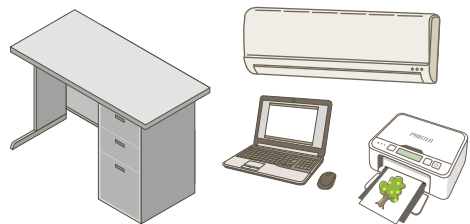

広告

2023年1月末 OPEN 46床

介護付有料老人ホーム 入居予約受付中

くき翔裕館Ⅱ号館 公式ホームページ

翔裕館

医療対応についてもお相談ください ☎ 0480-38-6840

介護スタッフ常駐で安心・安全！！

選べる昼食や、こだわりのお食事

〒346-1001 埼玉県久喜市青毛 4-5-7 東武日光線幸手駅から車で5分

広告

うちの子「結婚」しないのかしら？

独身のお子様の結婚相談承ります

お子様の結婚に関するお悩み、プロの仲人がお答えします。

まずはお気軽に仲人にご相談下さい ☎ 048-640-1001

結婚相談所 ムスベル
さいたま市大宮区下町1-6-2 TS-1ビル7階

土地・家屋の利用状況変更の申告

住宅を取り壊して住宅用地以外にした、事務所や店舗を住宅にした等、土地や家屋の利用状況を変更した場合は、申告してください。

問 資産税課土地・家屋係（内線 2724（土地）／2728（家屋））

寄附禁止等のルールを守りましょう

◆寄附の禁止

政治家、後援団体（いわゆる後援会）などが、選挙区内の人や団体（政党などは除く）に対し、お金や物を贈ることは禁止されています。

また、有権者が政治家に対し、寄附を求めることも禁止されています。

【罰則の対象となる例】

- ・入学祝い、卒業祝い、出産祝い
- ・歳暮、中元、年賀、病気見舞い
- ・開店祝いや葬式の花輪、供花
- ・代理人が出席する場合の葬式の香典や結婚式の結婚祝い
- ・会合などに出席する際、会費以上に金銭を支払うこと

◆あいさつ状の禁止

政治家が、選挙区内の人や団体に年賀状などの時候のあいさつ状を出すことは禁止されています。（答礼のための自筆によるものは除く）

◆有料広告の禁止

政治家や後援団体が、選挙区内の人や団体に対し、あいさつを目的とする有料広告を新聞、雑誌、テレビ、ラジオ等に出すことは禁止されています。

また、政治家や後援団体に対し、あいさつを目的とする有料広告を求めることも禁止されています。

問 選挙管理委員会事務局（内線 2247）

交通事故被害者のご家族への 援護金

埼玉県交通安全対策協議会では、交通遺児等に援護金を給付しています。
※「交通遺児等」とは、陸海空全ての交通機関で生じた事故により、死亡または重い障がいを負った保護者に養育されている児童または生徒をいいます。

対 下記全てに該当する方

- ・県内在住の乳幼児または小・中学校、高等学校等に在学する子ども
- ・平成16年4月2日以降に生まれた子ども
- ・右表の世帯に属すること

給付額 子ども1人につき10万円

給付時期 令和5年5月上旬

申 令和5年1月31日(火)までに、申請書類（交通企画課、各総合支所総務管理課および学校等で配布）を直接または郵送で、みずほ信託銀行浦和支店（〒330-0063 さいたま市浦和区高砂2-6-18／☎048-822-0191）へ

問 県防犯・交通安全課 ☎048-830-2958

給付対象の子ども的人数	同居世帯の総所得額
1人	2,740,000円以下
2人	3,120,000円以下
3人	3,500,000円以下
4人	3,880,000円以下
5人以上	4,260,000円以下



人権それは愛

「合理的配慮」を知っていますか？ ～共生社会の実現のために～

合理的配慮という言葉を知っていますか？

合理的配慮とは、障がいのある人が社会の中で出会う困りごと・障壁を取り除くための調整や対応のことです。合理的配慮の例としては、段差があって入れないお店や電車でスロープなどを使って補助することや視覚障がいのある人のために拡大文字や点字で資料を作成したり、読み上げて伝えたりするなどが考えられます。その内容は、障がいの特性やそれぞれの場面・状況に応じて異なります。

2016年に施行された「障害を理由とする差別の解消の推進に関する法律（障害者差別解消法）」では、国および地方公共団体や事業者に対して、障がいのある人から対応を必要としているとの意思が伝えられたときに、負担が重すぎない範囲で対応することを求めています。これを合理的配慮の提供といいます。

また、2021年にこの法律が改正され、それまで努力義務だった事業者の合理的配慮の提供が法律の公布から3年以内に義務化されることになりました。

社会全体として合理的配慮の提供が当たり前になることにより、全ての人が尊重され、障がいのある人となない人が、お互いに理解しあっていくことが共生社会を実現させていくのではないのでしょうか。皆さんも合理的配慮について、できることを考えてみませんか。

障害者基本法では、12月3日から9日までの期間を障害者週間と定めており、また埼玉県では、12月4日から10日までの期間を「人権尊重社会をめざす県民運動強調週間」として定めています。

問 生涯学習課人権教育係（☎内線239）

広告

広告

相続手続・遺言書の作成は お近くの司法書士にご相談下さい。

- ① 相続登記の申請（法務局）
- ② 預貯金の払戻・名義変更（金融機関）
業務に 遺言分割協議書の作成
付随する 戸籍謄本等のお取り寄せ
- ③ 相続放棄の申立（家庭裁判所）
- ④ 遺言の作成（公証役場）等のご相談



住所 久喜市青毛四丁目11番地12 電話番号 0480-25-1271

埼玉司法書士会 埼玉支部 で 検索

地域密着! 外壁塗装・屋根塗装

創業36年 久喜市の
『かかりつけ外壁塗装専門店』

ちょい塗りもお任せ! 久喜市の外壁屋根塗装専門店

サクケン <https://www.sa-ku-ken.com/>
〒346-0038 久喜市上清久548-1 **TEL 0480-22-6780**

新型コロナウイルスの影響により、イベント等が中止になる場合があります。市ホームページまたは各問合せ先で確認してください。また、イベント等参加の際は、マスクの着用・検温にご協力をお願いします。

自宅療養に備えた備蓄を!

新型コロナウイルス感染症等による自宅療養や待機に備え、食料品や日用品を備蓄しておきましょう。

☎ 健康医療課健康企画係 (内線 3421)

食中毒に注意しましょう

ノロウイルスによる食中毒は、冬季に多く発生し、手指や食品等を介して主に口から感染します。また、患者の排泄物にもウイルスが含まれており、人から人へも感染が起こります。

こまめな手洗い、十分な加熱調理等、基本的な予防対策を心がけましょう。

☎ 幸手保健所 ☎42-1101

河川や水路に油や薬品等を流さないでください

水道水や農業用水の取水に影響が出る異常水質事故が多く発生しています。年末の大掃除などの際に、不要な塗料や油、農薬などの取り扱いには十分ご注意ください。

事故対応の費用は、事故原因者の負担となります。

水質事故を見つけた場合には、速やかに下記へご連絡ください。

☎ 県東部環境管理事務所 ☎34-4011 / 環境課環境保全・衛生係 (☑ 内線375)

愛の泉

～善意をありがとうございます～

★ (仮称) 本多静六記念 市民の森・緑の公園のために

匿名希望 金300,000円

募集

久喜市審議会等の委員募集

◆久喜市男女共同参画審議会委員(3人)

☎ 申問 12月23日(金) (必着) までに、人権推進課男女共同参画係 (〒346-8501 / ☎22-3319 / ✉jinken@city.kuki.lg.jp / 内線2325) へ

◆久喜市環境審議会委員 (5人)

☎ 申問 12月16日(金) (当日消印有効) までに、環境課ゼロカーボン推進係 (〒346-0192 / ☎85-1788 / ✉kankyo@city.kuki.lg.jp / ☑ 内線363) へ

【共通】

応募資格 18歳以上の市内在住・在勤・在学者

※既に5つ以上の委員を兼任されている方は応募できません。

任期 委嘱日から2年

会議開催の予定 年2回程度

報酬 日額6,000円

☎ 申 直接または郵送・FAX・メールで、住所、氏名、生年月日、性別、電話番号、応募動機(400字程度)を明記してください。電子申請も可。詳細は市ホームページをご覧ください。



統計調査員

☎ 内 国勢調査などの統計調査活動(調査の周知、対象世帯への調査票の配布や回収)

応募資格 20歳以上の市内在住者で、次の要件を満たす方

- ・責任をもって調査事務を遂行できる
- ・調査で知りえた秘密を守れる
- ・税務・警察に直接関係がない
- ・暴力団員その他の反社会的勢力と関係がない

任期 約2カ月間(開始時期は統計調査によって異なります)

報酬 1つの調査につき約3~5万円
※年間を通じ募集を受け付けています。

☎ 申問 電話またはメールで、情報推進課統計係 (✉joho@city.kuki.lg.jp / 内線5888) へ。電子申請も可。



イベント

にじいろひろば

性の多様性への理解を深める交流会です。呼んでもらいたい名前(ニックネーム、通称名など)で参加できます。

☎ 日 12月18日(日) 13時30分~15時30分
場 中央公民館 会議室5

☎ 対 市内在住・在勤・在学者で、LGBTQ+を含む性的少数者の支援者、関心のある方、当事者またはその家族など

☎ 定 10人程度(市内在住・在勤・在学者を優先)

☎ 申 12月15日(木) (必着) までに、電話またはFAX・はがき・メールで、氏名(ニックネーム、通称名可)・連絡先を明記の上、人権推進課男女共同参画係(内線2325 / ☎22-3319 / ✉jinken@city.kuki.lg.jp) へ。電子申請も可。



広告

組合員の皆様へ



「JAアグリホールくき」ではご葬儀のすべてを真心こめてお手伝いさせていただきます。あなたの想い…いつでも私たちにご相談ください。

地域密着のJAでは明瞭・安心・低価格でのご葬儀を提供しております。

JA南彩(久喜・菖蒲地区) JA埼玉みずほ(栗橋・鷲宮地区)

0120-412-398

JA葬祭総合センター 加須市志多見1700-1 www.jasousai-musashinomura.jp/

アグリ倶楽部 会員募集中!!

加入申込金1,000円で大きな特典。

ご入会・お問い合わせはJAアグリホールまで。



24時間対応 安置室完備



久喜市菖蒲町菖蒲1603-1
TEL.0480-85-9900

第12回公文書館企画展

歴史公文書から見た昭和の大合併 「栗橋地区編」

～評価選別の成果と行政資料の数々～

日 令和5年3月31日(金)まで ※土・日曜日、祝日、休業日を除く

場 公文書館 1階展示室

内 旧栗橋地区の歴史公文書から、栗橋町・豊田村・静村の合併と、昭和の大合併によって誕生した「栗橋町」に関する資料を展示

問 市政情報課 公文書館 ☎23-5010

普通救命講習

◆久喜消防署 講習

日 令和5年1月14日(土) 9時～12時 / 受付8時45分

講 久喜消防署職員

対 中学生以上の市内在住・在勤・在学者

定 10人 (申込順)

申問 12月7日(水)～21日(水)に、直接または電話で健康医療課地域医療係 (内線3424) へ

◆菖蒲コミュニティセンター

日 令和5年2月5日(日) 9時～12時

講 菖蒲分署救急担当

対 中学生以上で埼玉東部消防組合消防局管内(久喜市他) 在住・在勤・在学者

定 8人 (申込順)

申問 令和5年1月5日(日)9時から、直接または電話で、久喜消防署菖蒲分署救急担当 (☎85-1009) へ

【共通】

内 心肺蘇生法 (成人対象)、AEDの使用法など

持 動きやすい服装 (スカート不可)

※講習会終了後に「普通救命講習修了証」を交付します。

オレンジカフェ

認知症の方や家族、地域の方が悩みや問題を自由に話すことができる集いの場です。

	日程	時間	場所
①	12/28 (水)	13:30～15:00	鷲宮公民館 会議室
②	1/17 (火)	14:00～15:30	健康福祉センター<くりむ>
③	1/18 (水)	9:30～11:00	中央公民館 4階会議室5
④	1/24 (火)	13:30～15:00	菖蒲コミュニティセンター

申 不要 (直接会場へ)

問 ①鷲宮地域包括支援センター ☎58-9131 / ②栗橋地域包括支援センター ☎52-7835 / ③高齢者福祉課地域包括支援係 (内線3272・3273) / ④菖蒲地域包括支援センター ☎85-8131

スキルアップ講習

	日程	時間	内容
①	1/10 (火)・1/12 (水)・1/14 (木)	9:00～16:00	介護福祉士試験準備講習 (受験直前対策)
②	1/14 (土)・1/21 (土)	16:00～	プログラミング: Excel VBA2 構文理解

場 県立春日部高等技術専門学校

対 ①受験予定者 ②記録マクロ、モジュールとプロシージャの作成ができる方

定 各20人 (超えた場合抽選)

費 ①3,000円 ②2,000円 ※各テキスト代別

申 12月1日(日)～10日(日)に、インターネットまたは往復はがきで同校 (〒344-0036 春日部市下大増新田61-1 / ☎048-737-3511) へ。

※詳細はお問い合わせいただくか、同校ホームページ (<http://www.pref.saitama.lg.jp/soshiki/b0809/>) へ

難病カフェ in 久喜 クリスマススペシャル

日 12月17日(土) 14時～16時

場 ふれあいセンター久喜 会議室4

内 難病患者やそのご家族同士が、情報交換などをする交流イベントです。ゲーム・クイズ、飲み物と持ち帰り用お菓子を用意します。

※この事業は「地域歳末たすけあい募金」を財源に実施します。

定 15人

申問 直接、障がい者福祉課障がい者福祉係 (内線3246) へ、または難病患者団体セルフヘルプグループたんぽぽ 鈴木 (☎090-2423-1163 / ✉nannbyou.kuki@gmail.com) へ

NPO 法人久喜の自然を愛する会の催し

◆クワイモ掘り

日 12月18日(日) 8時50分集合

場 吉羽天神社前 (吉羽358) 集合 ※駐車場有、トイレ無し

定 15人 (申込順)

持 汚れても良い服装、軍手、スコップ (シャベル)、クワイモを持ち帰る袋

申問 12月8日(水)9時～12日(月)に、電話で、同会 藤浪 (☎090-4613-0567) へ

◆七草がゆを作って食べよう

日 令和5年1月7日(土) 9時～13時

場 太田集会所

定 5人 **費** 300円

内 材料の七草は、全て前日に市内で採取したものです。

申問 12月8日(水)～30日(金)に、電話で、NPO法人久喜の自然を愛する会 宮川 (☎090-6480-6542) へ

広告

生前整理
遺品整理
空家管理

よりそい家

0480-52-0255

本社 〒349-1103 埼玉県久喜市栗橋東2-10-21
 E-mail: kuki.yorisoiya@fco.co.jp URL: <https://yorisoiya.fco.co.jp>

広告

ISO9001認証取得 埼玉・茨城・栃木・群馬
 総合リフォーム・シロアリ駆除・クリーニング
 浄化槽保守点検・害虫駆除

富士コントロール株式会社

0120-600-223

〒349-1103 埼玉県久喜市栗橋東2-14-14
 TEL:0480-52-6038 FAX:0480-52-6067

新型コロナウイルスの影響により、イベント等が中止になる場合があります。市ホームページまたは各問合せ先で確認してください。また、イベント等参加の際は、マスクの着用・検温にご協力をお願いします。

自宅で工場見学！ 冬休み親子で学ぼう「SDGs」

日 12月26日(月) 13時30分～14時30分
内 カルビー株式会社のポテトチップスについて、Zoomで工場見学をします。製造過程の中でSDGsや「折りパケ」について学びます。
対 どなたでも **定** 30人程度
持 Zoomが出来る端末、ポテトチップス (任意)
申 12月7日(水)～22日(木)に、電話で環境課ゼロカーボン推進係(菅 内線364)へ。電子申請も可。



育児中ママ & パパの クリスマスケーキ作り

日 12月23日(金) 10時～12時頃
場 中央保健センター
講 久喜市食生活改善推進員協議会(久喜支部) **定** 10人(申込順)
対 市内在住で、小学校就学前の子どもがいる保護者 ※託児あり
持 エプロン、三角きん、ふきん2枚、筆記用具、おんぶひも(必要な方)
申問 12月12日(月)～21日(水)に、直接または電話で、中央保健センター(☎21-5354)へ。電子申請も可。



小学生対象 書初め会

日 令和5年1月5日(木) 10時
内 今年の干支を書こう **定** 10人(申込順)
申 12月10日(土)～18日(日)に、直接または電話で、児童センター(☎21-8181)へ

鷲宮児童館の催し

◆ミニお話タイム・のびのびタイム
日 12月8日(木) 10時30分
内 まどからのおくりもの(大型絵本)
 ◆遊ぼうデー

日程	時間	内容
12/17(土)	① 10:00～	ドミノ積み競争
	② 11:00～	映画会
	③ 13:30～	ドミノ積み競争

定 ①・③各10人(当日会場先着順) ②申込不要
 ◆わくわくランド
日 12月22日(木) 10時30分～11時 / 11時～11時30分 **定** 20人
内 お正月グッズ作り・子育て広場
申 12月10日(土)～17日(土)
 ◆ゲーム大会(ビンゴゲーム)
日 令和5年1月10日(火) 14時/14時40分
【共通】
場 鷲宮児童館 ※わくわくランドのみ鷲宮東コミュニティセンター
対 幼児・保護者 ※遊ぼうデー・ゲーム大会はどなたでも
問 鷲宮児童館 ☎58-7054

久喜市シルバー人材センター 入会希望者説明会

日程	時間	場所	定員(申込順)
12/7(水)	9:30～11:30	栗 2階 第3会議室	12人
12/12(月)	14:00～	ふれあいセンター久喜 3階会議室1	30人
1/11(水)	16:00～	鷲宮公民館 2階 会議室2	20人
1/12(木)	9:30～11:30	菅 4階 第5集会室	12人

対 60歳以上の市内在住者
申問 電話で、久喜市シルバー人材センター(☎47-0237)へ

鷲宮ウインドアンサンブル 第30回記念定期演奏会

日 令和5年1月9日(祝) 14時/開場13時30分
場 久喜総合文化会館 大ホール
指揮・サクソフォーン 江川善裕さん(えがわよしひろ)
内 (第1部) エルザの大聖堂への行列、組曲「仮面舞踏会」からワルツ他
 (第2部) 「風の谷のナウシカ」より組曲5つのメロディー
 (第3部) 映画「ライオン・キング」から、オーメンズ・オブ・ラブ他
対 どなたでも(未就学児の入場可)
定 1,218人(申込順)
費 前売券 400円/当日券 500円(全席自由席)
 ※小学生～高校生、障がい者手帳をお持ちの方は入場無料
申 久喜総合文化会館で前売券を販売
問 同会 江川 ☎59-0951/✉w.wind.e@gmail.com
 ※詳細はホームページ(https://washimiya-wind.com/)をご覧ください。

令和4年分青色決算等説明会

青色申告決算書、収支内訳書の作成方法やインボイス制度などについて、説明会を開催します。(事前予約制)

説明会	日程	時間
青色決算	12/19(月)	13:30～16:00
白色決算	12/20(火)	10:00～12:00
消費税等	12/20(火)	13:30～15:30

場 ふれあいセンター久喜 会議室1～3
 ※駐車場に限りがありますので、なるべく公共交通機関をご利用ください。
申問 電話で、春日部税務署個人課税第1部門 ☎048-733-2961(直通)へ

広告

年間休日115日 お休みが多く、 約3日に1日は休日です! プライベートも充実 資格取得費用 全額支給 	グループホーム メディカルフローラ新白岡 介護職 正 月給 219,000 円～ パ 時給 1,020 円～ 【時間】7:00～16:00・9:00～18:00・10:00～19:00・16:00～翌10:00 夜勤専従介護職 たったの11夜勤/月です。 正 月給 236,000 円～ パ 1夜勤 19,480 円～ 【時間】16:00～翌10:00・11夜勤/月 【時間】16:00～翌10:00 ※回数応相談	介護付有料老人ホーム メディカルフローラ久喜 介護職 夜勤あり 正 月給 254,000 円～ 【時間】7:00～16:00・9:00～18:00・10:00～19:00・16:00～翌10:00 日勤のみ(夜勤なし) 月給 224,000 円～ 【時間】7:00～16:00・9:00～18:00・10:00～19:00	デイサービス フローラ幸手 整体師 パ 時給 1,200 円 【時間】9:30～15:30 ※週3日程度 ※Wワーク可 定年がないので長く働けます!
フローラ は い い ナ 【受付時間】月～金(祝祭日除く) 9:00～18:00 詳細はお気軽に お電話ください。 ☎0120-26-8117 【運営会社・履歴書送付先】株式会社関東メディカル・ケア 〒339-0054 さいたま市岩槻区仲町 1-12-27			

県立久喜図書館

◆名作映画鑑賞会

日 12月9日(金) 14時
内 「ジュディ虹の彼方に」 118分

◆金曜映画会

日 12月16日(金) 14時
内 「アイロ 北欧ラップランドの小さなトナカイ」 86分

◆冬休み映画会

日 12月22日(木) 14時
内 「スノーマン」 26分

【映画会共通】

定 70人 (当日会場先着順)

◆おはなし会

日 児童 12月3日・10日・17日・24日 (工作) 各土曜日 14時 / 乳幼児 12月14日・28日 (Zoomによる親子ふれあい講座) 各水曜日 11時

内 絵本の読み聞かせや紙芝居、昔話など

定 児童は当日会場先着順。工作・乳幼児は申込順。児童5人 / 乳幼児3組 (おはなし会3組、親子ふれあい講座10組)

問 県立久喜図書館 ☎21-2659

清久地区婦人会公開学習会

～二宮尊徳に学ぶパート7～

日 令和5年2月4日(土) 10時～11時30分
場 清久コミュニティセンター・西公民館 集会室

講 山岡恒久さん 定 60人 (申込順)

申 12月9日(金)～令和5年1月24日(火)に、電話で同会 後藤 (☎22-7314、☎090-9313-7372) へ

相談

建築・リフォーム無料相談会

日 令和5年1月10日(火) 13時～16時
場 埼玉東部消防組合消防局 1階ロビー

内 住宅・建築物に関する相談全般

講 埼玉県建築士事務所協会杉戸支部に所属する建築士事務所

持 既存建物の建築確認図面、写真等
主催 埼玉県建築士事務所協会業務部建築相談委員会、同協会杉戸支部構造部

申問 1月8日(日)までに、電話で同協会杉戸支部 (☎92-0158) へ

相続税無料相談会

日 12月17日(土) 10時～12時

場 ふれあいセンター久喜 会議室2

主催 関東信越税理士会春日部支部

申 不要 (当日会場先着順)

問 中山会計事務所 ☎85-2502

専門家による無料相談会

◆合同無料登記相談会【要予約】

日 令和5年1月11日(水) 13時～16時 (1人20分)

場 久喜総合文化会館 視聴覚ライブラリー室

内 遺産分割協議書・遺言書作成相談、相続登記、土地分筆・建物表題登記、境界確認・測量に関する相談 ※税に関する相談は不可

定 9人 (要予約)

問 埼玉司法書士会埼玉支部 ☎25-1271 (予約はこちら) / 埼玉土地家屋調査士会埼玉支部 ☎22-3765

◆行政書士会無料相談会

日程	時間	場所
12/21 (水)	14:00～16:00	菅 4階第3集会室 栗 2階第4会議室 鷺 4階406会議室
	18:00～20:00	ふれあいセンター久喜3階 会議室3

内 紛争性の恐れのない相続・遺言、許認可申請に関する相談

申 不要 (当日会場先着順)

問 埼玉県行政書士会埼玉支部 ☎24-0432

◆不動産無料相談室【要予約】

日 12月21日(水) 13時～16時

場 ふれあいセンター久喜3階 会議室3

内 不動産取引についての相談

問 宅建協会埼玉支部 ☎31-1157 (平日 9時～15時)

年金コラム

20歳になったら国民年金に!

国民年金は、日本に住んでいる20歳～60歳の全ての方が加入する制度です。

学生の方や収入が少なく保険料の納付が困難な方は、「学生納付特例」や「免除・猶予」など保険料の支払いを猶予する制度がありますので申請してください。

問 春日部年金事務所 ☎048-737-7112 / 市民課 (総合窓口) 市民・パスポート係 (内線2663) / 各総合支所市民係 (菅 122 / 栗 215 / 鷺 126)

広告

年末特別番組 ニュース番組で振り返る1年

【放送期間】12月28日(水)～31日(土)

2022年1月の開局から約1年。地元のお祭りなど1年を通してお伝えした注目の話題を振り返ります。

※プログラムは予告なく変更となる可能性があります。予めご了承ください。

ケーブルテレビ久喜 ▶ 0120-18-1801 埼玉県久喜市栗橋東4-20-7

新型コロナウイルスの影響により、イベント等が中止になる場合があります。市ホームページまたは各問合せ先で確認してください。また、イベント等参加の際は、マスクの着用・検温にご協力をお願いします。

無料相談

市役所本庁舎

☎ 22-1111 FAX 22-3319

内 容	日時・日程	場 所	申込み・問合せ
人権相談・女性相談	12/12(月) 13:15~16:15	久喜総合文化会館 会議室	人権推進課人権推進係 (内線2326)
	12/21(水) 13:30~15:30	菅蒲総合支所 2階 会議室	菅蒲総合支所総務管理課 ☎85-1111 (内線216)
	12/15(木) 13:30~15:30	栗橋総合支所 2階 第4会議室	栗橋総合支所総務管理課 ☎53-1111 (内線323)
	12/19(月) 9:30~11:30	鷺宮総合支所 4階 会議室	鷺宮総合支所総務管理課 ☎58-1111 (内線115)
女性の悩み(カウンセリング)相談【要予約】 ※オンラインでの相談も可能です。ご予約時にお申し出ください。	12/16(金) 13:00~17:00	市役所 4階 第5会議室	人権推進課男女共同参画係 (内線2325)
	1/6(金) 13:00~17:00	市役所 4階 相談室3	
法律相談【要予約】1カ月前から(1カ月前が土・日曜日、祝日にあたる場合は翌日の平日から) ※オンラインでの相談も可能です。ご予約時にお申し出ください。	1/10(火) 13:30~16:30	鷺宮総合支所 4階 406会議室	市民生活課 市民生活・防犯係 (内線2629)
	1/20(金) 13:30~16:30	市役所 4階 第8会議室 栗橋総合支所 2階 第4会議室	
	2/1(水) 13:30~16:30	市役所 4階 第8会議室 菅蒲総合支所 4階 第3集会室	
行政相談 (国などの行政サービスへの意見・要望に関する事)	12/20(火) 9:30~12:00	栗橋総合支所 2階 1・2会議室 鷺宮総合支所 4階 407会議室	市民生活課 市民生活・防犯係 (内線2629)
	12/20(火) 13:30~16:00	公文書館 1階 相談室 菅蒲総合支所 4階 第3集会室	
消費生活相談	毎週月~金曜日(祝日を除く) 10:00~12:00/13:00~16:00 (受付は15:30まで)	市役所 3階 消費生活センター ※相談員不在の場合もありますので事前にお問い合わせください。	消費生活センター ☎22-3925 ※相談時間外は、市民生活課市民生活・防犯係(内線2629)
物忘れ相談【要予約】1/12(木)まで ※定員4人、治療中の方は除く	1/17(火) 9:00~10:00/10:30~11:30	菅蒲コミュニティセンター 第1・5集会室	菅蒲地域包括支援センター ☎85-8131
年金相談【要予約】	12/21(水) 9:00~12:00/13:00~15:00	市役所 4階 第8会議室	市民課(総合窓口)市民・パスポート係(内線2663)
障がい者相談	身体・知的障がい 毎週月~土曜日(第4土曜日・年末年始を除く) 9:00~18:00	障がい者生活支援センター さらら(ふれあいセンター久喜内) ☎26-4866	障がい者生活支援センター ベルパール ☎25-2755
	精神障がい 毎週火~土曜日(年末年始を除く) 9:30~17:30		
生活困窮者自立支援相談 ※緊急の場合を除き、来所の際はお問い合わせください。	毎週月~金曜日(祝日を除く) 8:30~17:15	久喜市社会福祉協議会(ふれあいセンター久喜内)	久喜市社会福祉協議会 ☎23-2526
住宅耐震相談 (木造2階建て以下に限る)	毎週月~金曜日(祝日を除く) 9:00~12:00/13:00~17:00	市役所第二庁舎 1階 建築審査課	建築審査課企画指導係 (内線4695)
内職相談(あっせん)【要予約】 ※オンラインでの相談も可能です。ご予約時にお申し出ください。	毎週火・金曜日(祝日を除く) 10:00~12:00/13:00~16:00	12/2(金)・20(火)…市役所 4階 第5会議室 12/6(火)・9(金)・13(火)・16(金)・23(金)・27(火)…市役所 4階 第8会議室	久喜ブランド推進課商工労働係 ☎85-1111 (内線135)
家庭児童相談 ※電話相談可	毎週月~金曜日(祝日を除く) 9:00~16:00	市役所 1階 子ども未来課	子ども未来課子ども・青少年係 (内線3288)
子育て相談 ※電話相談可	毎週月~金曜日(祝日を除く) 9:00~16:30	地域子育て支援センター ぽかぽか/くぶる/すまいる	地域子育て支援センター ぽかぽか ☎21-8596 くぶる ☎55-1147 すまいる ☎59-7510
児童相談 ※電話相談可	毎週月~金曜日(祝日・休館日を除く) 9:00~16:00	児童センター/鷺宮児童館	児童センター ☎21-8181 鷺宮児童館 ☎58-7054
育児相談 ※電話相談可	毎週月~金曜日(祝日を除く) 9:00~16:00	各市立保育園 さくら☎21-0787/すみれ☎21-0120/ひまわり☎22-8246 あおば☎22-2566/中央☎23-6030	
面接相談【要予約】 (学校生活、就学等に関する事)	1/18(水)・25(水) 14:45~16:25	中央幼稚園	指導課指導係 ☎58-1111 (内線344)

交通事故発生状況 10月 ※()内は令和4年の累計				
人 身 事 故				物損事故
件数	死者数	重傷者数	軽傷者数	件数
39 (277)	0 (1)	3 (37)	41 (291)	274 (2,766)

火災・救急統計速報 10月 ※()内は令和4年の累計			
建 物	3 (19)	急 病	421 (4,580)
車両・船舶	0 (2)	交 通	51 (445)
その他	1 (7)	その他	206 (1,889)
火災件数	4 (28)	救急件数	678 (6,914)

※上記は速報数値のため後日変更になる場合があります。

今月のイベント

公民館 だより

<共通事項 (公民館)>
申 直接または電話・はがき・FAX・メール (いずれも2人まで) に、事業名・住所・氏名・電話番号を明記の上、各公民館へ。電子申請も可。
 ※項目の記載がない場合は、**定** なし、**費** 無料、**持** 不要

中央公民館 〒346-0003 久喜中央4-7-7 ☎22-5738
 ☎21-1550 ✉chuo-kominkan@city.kuki.lg.jp

久喜市公民館連絡協議会事業
「健康講座～フレイル予防をはじめませんか?～」
日 令和5年1月19日(木) 13時30分～16時
場 大集会室
講 明治安田生命保険相互会社講師ほか
対 市内在住・在勤・在学者
定 20人 (超えた場合抽選)
申 12月25日(日)まで (必着)

ポッチャ体験教室
日 令和5年1月28日(土) 13時30分～16時
場 大集会室
内 ポッチャを通して、障がい者スポーツへの理解を深めます。
講 久喜市ポッチャ協会
対 小学生以上の市内在住・在勤・在学者 (小・中学生は保護者同伴で2人まで申し込み可)
定 30人 (超えた場合抽選)
持 筆記用具、室内用の運動靴
申 12月26日(月)まで (必着)

青葉公民館 〒346-0013 青葉1-2-1
 (申込み・問合せは東公民館 ☎21-8030 ☎21-8033) へ)

ファン目線で!大人の電車工場見学!!
日 令和5年1月18日(水) 9時～12時
場 東武鉄道南栗橋車両管区
内 電車工場見学、青葉公民館からバス移動
対 18歳以上の市内在住・在勤・在学者
定 12人 (超えた場合抽選)
持 筆記用具
申 12月1日(木)～21日(水) (必着)

園芸教室
日 令和5年1月15日(日) 13時30分～15時30分
場 会議室1・2
内 多肉植物の寄せ植え (鉢植え)
講 濱田昌延さん (和の花会)
対 市内在住・在勤・在学者
定 15人 (超えた場合抽選)
費 1,200円 **持** はさみ
申 12月14日(水)まで (必着)

西公民館 〒346-0038 上清久1489-2 ☎25-5450
 ☎25-5321 ✉kukinishi-kominkan@city.kuki.lg.jp

陶芸教室 (全4回)
日 令和5年1月21日・28日、2月18日・25日 各土曜日
 14時～16時 (初日のみ16時30分終了予定)
場 創作室
講 福田英美さん
対 市内在住・在勤・在学者
定 12人 (超えた場合抽選)
費 1,500円
持 筆記用具、手拭き用タオル、汚れても良い服装
申 12月26日(月)まで (必着)



羽生霊園 14th ANNIVERSARY

ご成約 3400件 募りまい 対応

宗教・宗派自由 年中無休

12月の大安吉日
6(火)・12(月)・18(日)・28(水)

セントグレースガーデン 羽生聖地公園 ☎0120-100-138

テレビにも取り上げられる話題の霊園。

緑に抱かれた、やすらぎの空間、グリーン・グレース

「樹木葬」好評受付中!

総額税込 **38.2万円**

管理費 無料 生前登録 受付

個別墓も永代供養付の安心 総額20万円の永代供養墓も(管理費無料)

久喜市近隣の皆様に280件超ご使用頂いております。

イベント情報。個別トーク質問対応いたします。

すべての公式SNSはこちら

新型コロナウイルスの影響により、イベント等が中止になる場合があります。市ホームページまたは各問合せ先で確認してください。また、イベント等参加の際は、マスクの着用・検温にご協力をお願いします。

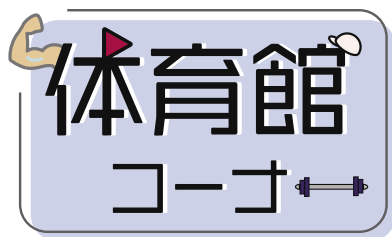

毎日興業アリーナ久喜（久喜市総合体育館）

☎ 21-3611 教室の詳細・申し込みは、ホームページまたはFAXにてお願いします。
FAX 21-1455



参加者募集中

◆はじめての英会話教室

1月10日・17日・24日・31日 各火曜日
基礎 I 11時15分 中級 12時30分
5,000円／4回

◆体幹いきいき体操

1月10日・17日・31日 各火曜日
13時 2,500円／3回

◆ジュニア（小学生）硬式テニス教室

1月10日・17日・24日・31日 各火曜日
初級 16時30分 中級 17時30分
5,000円／4回

◆アロハフラダンス教室

1月11日・18日・25日 各水曜日
10時30分 3,000円／3回

◆さわやかフラダンス教室

1月12日・26日、2月9日・23日、
3月9日・23日 各木曜日
10時 6,000円／6回

◆卓球サークル

1月12日・19日 各木曜日
15時 1,100円／2回

◆くびれ健康体操教室

1月6日・13日・20日・27日 各金曜日
13時30分 2,000円／4回

◆ベリーダンスエクササイズ教室

1月6日・13日・20日・27日 各金曜日
16時 3,200円／4回



久喜総合文化会館 ☎21-1799
菅蒲文化会館（アミーゴ）☎87-1377
栗橋文化会館（イリス）☎52-3221

久 プラネタリウム12月の催し

『かいけつ! ぎもん・てんもん』（約50分）
※日程・内容は決まり次第ホームページ等でお知らせします。

一般向け投映（約50分）

「ペガサスとユニコーン」
日 月・水・木曜日 16時30分 土曜日 15時30分
日曜日・26日(月) 11時／15時30分

子ども向け投映（約40分）

「クリスマスのおほしさま」
日 土曜日 11時
※火・金曜日は投映はありません。
※12月5日(月)は保守点検のためお休みです。
※冬休み期間中、特別投映は行いません。通常の内容で投映します。
※12月28日(水)～令和5年1月4日(水)は年末年始休館です。
また12月27日(火)は通常通り休館日です。
費 高校生以上300円、3歳～中学生100円 ※各種割引あり

久 ロビーコンサート 2022 vol.3

「こころ躍る魅惑のリズム」マリンバ・デュオコンサート

日 12月21日(水) 12時15分（約30分）
場 エントランスロビー
出演 やまなかゆうみ なかがわまゆみ
山中佑美、さん・中川茉祐さん
定 50人（当日会場先着順）
※当日9時より、ロビーで来場者カード（入場整理券）配布

菅 アートプロジェクト

こどもCafé～Arts&Eats～

子どもたちが生活環境に左右されず文化芸術に触れることのできる機会です。ワークショップの後には参加した子どもたちに食事を提供します。毎月1回開催！

「ようこそ歌舞伎の世界へ」

日 令和5年1月14日(土) 10時～11時30分
場 文化ホール 講 立花志十郎さん
対 小学1～6年生 定 20人（超えた場合抽選）
費 無料（お子様のみ持ち帰り軽食付き）
申 12月12日(月) 10時～26日(月) 17時に、直接または電話・FAXで申込書を提出（詳細は当館HPへ）
※アレルギーがある方は申込時に要相談

菅 アミーゴロビーコンサート

「オカリナで奏でるクリスマスコンサート」

日 12月15日(木) 11時（約30分） 場 文化ホール
出演 AMix アミックス 関根美紀さん・伊藤明日香さん
※当日10時30分より、来場者カード（兼整理券）配布
※席に限りがあります。

栗 久喜ゆかりの演奏家コンサート

「光木彩乃 名曲ピアノリサイタル」※好評発売中

日 12月18日(日) 14時／受付13時30分 場 文化ホール
出演 光木彩乃さん 費 500円（全席指定）



- 中** 中央図書館 ☎21-0114
- 菅** 菅蒲図書館 ☎87-1388
- 栗** 栗橋文化会館図書室 ☎52-2000
- 鷲** 鷲宮図書館 ☎58-1002



開館時間
9時～19時30分

おはなし会

久喜市立図書館ホームページをご確認ください。

映画会

タイトル	場所 (定員)	日時
「生きてるだけで、愛。」(2018年 日本) 109分	中央 30人	12/17(土) 14:00
「貴方なしでは」(1939年 アメリカ) 91分		1/7(土) 14:00
「ペーパー・ムーン」(1973年 アメリカ) 102分	鷲宮 25人	12/15(木) 14:00

※申込み不要のものは先着順です。映画会は開始30分前、おはなし会は開始10分前(栗橋文化会館図書室は30分前)から受付を行います。鷲宮図書館の映画会は整理券を配布します。

中 菅 鷲 本の福袋

- 日** 令和5年1月5日(木) 9時(無くなり次第終了)
- 内** 図書館員のおすすめの本を、テーマ別に福袋にして、15日間貸し出します。
- 配布数** 中央：80袋/菅蒲：50袋/鷲宮：50袋

菅 子ども映画会

- 日** 12月10日(土) 13時30分～14時25分
- 場** 菅蒲文化会館 1階多目的室
- 内** 「くまのアーネストおじさんとセレスティータ～雪のネズミ～ほか」(2017年 アニメーション作品) 50分
- 対** 幼児・小学生とその保護者(未就学児は保護者同伴必須)
- 定** 12人(当日会場先着順)

中 冬休み子ども映画会

- 日** 12月25日(日) 14時
- 場** 2階視聴覚室
- 内** 「アーサー・クリスマスの大冒険」(2011年 アニメーション作品) 97分
- 定** 30人(当日会場先着順)

栗 百人一首を楽しもう!

- 日** 令和5年1月7日(土) 14時～15時
- 場** 栗橋文化会館 2階和室1・2
- 対** 小学生とその家族(小学生だけでの参加も可)
- 定** 8組(申込順)
- 申** 12月11日(日) 9時～(直接または電話)
- その他** 保護者の方は、児童の送り迎えをお願いします。

栗 和の響きとお話の世界

- 日** 令和5年1月9日(祝) 14時30分～16時/開場14時
- 場** 栗橋文化会館 イリスホール
- 内** 尺八・三味線の織りなす調べに、昔話の語りを交えた音楽会
- 演奏者** 尺八・川俣夜山さん、三味線・田辺明さん
- 語り** 図書館ボランティア
- 定** 60人(申込順)
- 申** 12月9日(金) 9時～(直接または電話)

鷲 クリスマスファミリー映画会

- 日** 12月25日(日) 14時～15時25分/開場13時30分
- 場** 2階視聴覚ホール
- 内** 「リトル・アラジン」(2018年 アニメーション作品) 81分
- 対** 幼児・小学生とその保護者(未就学児は保護者同伴必須)
- 定** 25人(当日会場先着順)



告 告

草刈り お庭と庭木のお手入れ、人工芝

お庭のトミー

— Oniwa no Tommy —

お庭の何でもご相談ください **ご相談、見積無料!**

- 大変な草刈り致します **¥550～**
- 庭木のお手入れ致します **¥1,000～**
- 防草対策も致します **¥3,000～**

ご連絡は携帯まで
090-2493-1865 担当: 富田

事業所 埼玉県白岡市西8-7-15 本社TEL 03-6206-0630

告 告

ゴミの処分

に困ったら?

スタッフが全部片づけます **に困ったら?**

遺品整理・生前整理・不用品回収 リサイクルイズミ久喜 検索

リサイクルイズミ 久喜宮代衛生組合許可業者
対象地区: 久喜市(久喜地区)・宮代町

お電話ください
0120-961-919 株式会社イズミ 行田市埼玉 4173-2

新型コロナウイルスの影響により、イベント等が中止になる場合があります。市ホームページまたは各問合せ先で確認してください。また、イベント等参加の際は、マスクの着用・検温にご協力をお願いします。

くきこどもだより



各施設のイベントはこちら

地域子育て支援センター
ついで広場



児童センター・児童館

児童センター ☎ 21-8181
鷺宮児童館 ☎ 58-7054



ファミリーサポートセンター

本部 ☎ 29-1900



◆12月10日(土)～令和5年1月9日(祝)の保健事業
(12月1日～9日は広報くき11月号に掲載)

問合せ・予約 各保健センター
中央 ☎ 21-5354 菖蒲 ☎ 85-7021
栗橋 ☎ 52-5577 鷺宮 ☎ 58-8521

月齢別健康診査

	場所	実施日	受付時間	対象となる生年月日
4カ月	中央	12/21(水)	12:45～13:45	令和4年8月
	菖蒲	12/13(火)	12:30～12:50	令和4年7月～8月
	栗橋	12/20(火)	13:00～13:30	令和4年8月
10カ月	中央	12/13(火)	12:45～13:45	令和4年1月
	中央	12/20(火)	12:45～13:45	令和3年5月11日～6月15日
1歳 6カ月	菖蒲	12/14(水)	12:30～12:50	令和3年4月～6月
	鷺宮	12/15(木)	13:00～13:30	令和3年5月11日～6月7日
3歳	中央	12/14(水)	12:45～13:45	令和元年8月
	鷺宮	12/16(金)	13:00～13:30	令和元年8月1日～9月4日

乳幼児健康相談【要予約】

場所	実施日	受付時間
中央	12/23(金)	9:30～11:30
菖蒲	12/20(火)	9:30～11:00
栗橋	12/12(月)	9:30～11:00
鷺宮	12/13(火)	9:30～11:00

コアラ

(障がいのある子どもの保護者のついで)

【初めての方は要予約】

場所	実施日	時間
栗橋	12/23(金)	10:00～11:30

ママ・パパ教室【要予約】

場所	実施日	時間	対象
菖蒲	12/11(日)	9:30～	妊娠16週以降の方
栗橋	12/17(土)	12:00	

離乳食のすすめ方教室【要予約】

場所	実施日	時間	対象
栗橋	12/22(木)	10:00～11:30	5～7カ月 児の保護者
鷺宮	12/23(金)		



市立幼稚園 親子で遊ぶ会

時間 10:30(受付)～11:50

幼稚園	日程	共通事項
中央幼稚園 (さくらんぼクラブ) ☎ 22-8547	12/14(水)	対 平成30年4月2日～令和2年4月1日生まれの未就園児および2歳になった幼児とその保護者 内 中央：園庭遊び(寒い場合は室内遊び) 栗橋：クリスマス製作、園庭遊び(寒い場合は室内遊び) 持 水筒、帽子、汚れた場合の着替え、上履き 備考 当日、直接幼稚園へお越しください。
栗橋幼稚園 (おひさまクラブ) ☎ 52-3346	12/20(火)	

こどもとよみたいえほんコーナー



あかいてぶくろ

著者：林 木林/文
岡田 千晶/絵
出版社：小峰書店

いつもいっしょに女の子を温めていた一組の赤い手袋。ある日右手袋が落ちてしまい…。様々なあたたかさを感じられる1冊です。



ふわふわふとん

著者：カズコ・G.ストーン/さく
出版社：福音館書店

虫たちの住むちいさな「やなぎむら」に冬がきました。みんなであたたかい布団を探しにでかけますが…。

3年ぶりに「第36回 久喜市民まつり」 が開催されました



10月16日、3年ぶりに「第36回 久喜市民まつり」が開催されました。今年のスローガンは「笑顔でつなぐ 市民のまつり」。準備段階から久喜市民まつりの会の皆さんや多くのボランティアの方にご協力をいただきました。当日は、ステージやミニ新幹線、エコトレイン、出店、子ども作品展などの催しで多くの来場者で賑わいました。

「わしのみやコスモスフェスタ 2022」が開催されました



10月30日、「わしのみやコスモスフェスタ2022」が開催されました。コスモスふれあいロードに咲く市の花「コスモス」を市内外の多くの方に知ってもらうとともに、地元商工業者や団体と市民の皆さんとの交流を深めるまつりとして親しまれています。当日は、きれいに咲いたコスモスを一目見ようと多くの来場者で賑わいました。

野辺地町・久喜市友好都市提携 10周年記念植樹式



11月2日、青森県野辺地町と久喜市の友好都市提携10周年を記念し、あやめ公園で植樹式が行われました。植樹式には野辺地町の野村秀雄町長（写真右）や梅田市長らが出席し、お互いのまちなわの末永い友好とますますの繁栄を願って、野辺地町の木「さくら」と久喜市の木「イチヨウ」が植えられました。

なお、野辺地町の広報紙「広報のへじ」12月号では、久喜市を特集していただいていますので、ぜひご覧ください！▶



「久喜市菖蒲産業祭」が開催されました



11月3日、菖蒲総合支所前駐車場で「久喜市菖蒲産業祭」が開催されました。あきんど市をはじめ、ステージ発表や各種団体によるイベントを実施した他、友好都市青森県野辺地町、長野県青木村の特産品販売なども行われ、多くの来場者が買い物などを楽しんでいました。

久喜地区更生保護女性会の皆様より、「愛の図書」を寄贈していただきました



令和4年7月に久喜地区の小・中学校に、11月に菖蒲地区の小・中学校に「愛の図書」を寄贈いただきました。（久喜地区91冊、菖蒲地区42冊）

同会は、地域の皆様から「愛の募金」を募り、犯罪のない明るい社会の実現を目指して、青少年の健全育成など更生保護ボランティアとして活動し、本年結成55周年を迎えます。「愛の図書寄贈」も今年25年目になります。

各小・中学校では、図書室等に特設コーナーを設置し読書活動を推進するとともに、児童生徒に「愛の図書活動」の目的や意図が伝わるようにしています。

愛の図書を読み児童生徒がまとめた一筆感想文は、毎年、公共施設に展示し、地域の方にもご覧いただいています。



「森永製菓 presents 3X3 KUKI HIGH SCHOOL CHAMPIONSHIPS 2022」がモラージュ菖蒲で行われました



10月22日にモラージュ菖蒲で、市内5つの高校による3人制バスケットボール3x3（スリーエックススリー）イベント「森永製菓 presents 3X3 KUKI HIGH SCHOOL CHAMPIONSHIPS 2022」が行われました。東京2020オリンピックから正式種目となった3x3。市では、令和2年に久喜高校が日本選手権U18の部で優勝し、今年の日本選手権U18の部では女子は久喜高校、男子は久喜北陽高校が埼玉県代表となるなど、盛り上がりを見せています。

①女子の部はKUKI GYMRATS（久喜高校）が優勝②男子の部はHOKUYO SUNS①（久喜北陽高校）が優勝
③バスケ×ゴミ拾いイベント「PICK UP PLAY GROUND」も同時開催④フードドライブでは100点以上の食品が寄付されました。⑤プロチーム「SAITAMA WILD BEARS」も駆けつけ、バスケクリニックや高校生とのエキシビジョンマッチに参加いただきました。⑥コート横では来場者によるフリースローチャレンジも。



▲イベントのレポート動画

🔍 大相撲久喜場所が開催されました



10月15日、毎日興業アリーナ久喜（久喜市総合体育館）において、大相撲の秋の巡業「久喜場所」が開催され、多くの相撲ファンが訪れました。会場では、横綱土俵入りや幕内力士による迫力ある取り組みのほか、力士との写真撮影会や相撲の禁じ手をおもしろおかしく紹介する「初切」など巡業ならではの催しも行われ、訪れた人たちを楽しませました。



🔍 新ごみ処理施設の整備について 申し入れがありました



10月18日、新ごみ処理施設周辺の住民で構成される三箇クリーン環境整備協議会より、新ごみ処理施設について、計画どおりの施設を遅滞なく完成してもらおうよう、申し入れがありました。

広報紙 × Instagram

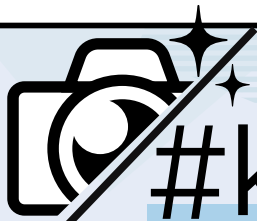

あなたの写真を広報で紹介します！

#kukimemo

のハッシュタグをつけてインスタグラムで投稿しませんか？

今月の写真

＼ 10月中に投稿された写真の中から選びました！

投稿者
撮影場所



【ハロウィンに現れたオバケさん】

@ito_haru_1922 さん
しらすぎ公園



【ハッピーハロウィン！】

@cheer_for_kuki さん
久喜総合文化会館



【未来へ】

@kikker_huis さん
コスモスふれあいロード

毎月月末までに「#kukimemo」のハッシュタグをつけてご投稿いただいた中から数点を選び、翌々月発行の広報くきに掲載します。みなさんの素敵な写真お待ちしております！
詳しい応募方法は市ホームページをご確認ください。



新型コロナウイルスの影響により、イベント等が中止になる場合があります。市ホームページまたは各問合せ先で確認してください。また、イベント等参加の際は、マスクの着用・検温にご協力をお願いします。

健康コーナー

中央保健センター ☎21-5354 菅蒲保健センター ☎85-7021
栗橋保健センター ☎52-5577 鷲宮保健センター ☎58-8521

保健センターの保健事業 12月10日(土)～令和5年1月9日(祝)の保健事業(12月1日～9日は広報くき11月号に掲載)

種別	日程	場所	対象者
成人健康相談 【要予約】	毎週月～金曜日(祝日を除く) 9:00～16:00	各保健センター	市内在住者
食生活相談 【要予約】	毎週月～金曜日(祝日を除く) 9:00～16:00	中央保健センター	市内在住者
精神保健福祉士による こころの健康相談 【要予約】	12/23(金) 13:30～15:30	中央保健センター	意欲の低下や ひきこもり傾向にある方等 ※家族などからの相談も可
不登校・ひきこもり 家族のつどい	12/12(月) 14:00～16:00	中央公民館	登校拒否・不登校・ひきこもり で悩んでいる家族

・・・急な病気やけがのとき・・・

お医者さんに行くか
迷ったらまず相談!

🏠 休日診療のお知らせ

休日夜間急患診療所は、新型コロナウイルス感染症の影響により休診しています。休診中における休日診療については下記のとおりです。

※診療を希望する方は必ず事前に電話をしてください。

内科

日程	時間	医療機関
12/4(日)・11(日)・18(日) ・25(日)・31(土)、1/1(祝)・ 2(休)・3(火)	9:00～12:00	新久喜総合病院 ☎26-0033

小児科

日程	時間	医療機関
12/4(日)・11(日)・18(日) ・25(日)	9:00～12:00 (予約受付時間 8:00～11:30)	扶顛堂たかぎ クリニック ☎21-0124
12/31(土)、1/1(祝)・2(休) ・3(火)	9:00～12:00	土屋小児病院 ☎21-0766

休日診療では、軽度の救急患者への応急的な診療を行っています。かかりつけ医のある方は、受診後に治療の内容や処方薬などを医師に伝えてください。また、救急車による搬送の対応を行っている医療機関もありますので、できるだけ診療時間内にかかりつけ医を受診するなど、適切な受診にご協力ください。

☎ 電話相談・案内

● 埼玉県救急電話相談 #7119 (24時間対応)

※ダイヤル回線・IP電話などからは ☎048-824-4199
ガイダンスに応じて、下記3つの窓口から選択してください。
1 小児救急相談 2 大人の救急相談 3 医療機関案内

● 小児救急電話相談 #8000 (24時間対応)

※ダイヤル回線・IP電話などからは ☎048-833-7911

● 精神科救急電話 ☎048-723-8699

※非通知設定はつながりません。

夜間・休日の緊急的な精神医療相談・医療機関案内です。
月～金曜日…17時～翌朝8時30分
土・日曜日、祝日…8時30分～翌朝8時30分

🩸 愛の献血にご協力を

📅 令和5年1月10日(火)

10時～11時45分、13時～16時

📍 市役所1階ロビー

📄 全血献血

📞 健康医療課地域医療係(内線3424)

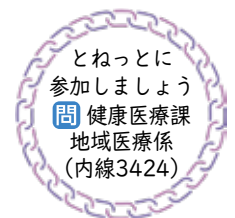

広告

～残されたご家族の安心を第一に～

きずなメモリアルサービス

火葬式プラン 110,000 円(税込)

一日葬プラン 231,000 円(税込)

家族葬プラン 275,000 円(税込)

24時間葬儀受付

安心価格の家族葬

公営斎場や提携式場などを利用した
費用を抑えたご葬儀を提案いたします

事前相談承ります(割引特典有り)

提携安置施設有

※詳細はお問い合わせ下さい

杉戸町大字宮前391-59
<https://km-sougi.com>

☎0120-933-682

放っておかないで高血圧！ ～高血圧のリスクを知ろう～

- 日** 令和5年1月24日(火) 13時15分～15時/受付13時
 - 場** 鷺宮総合支所 4階会議室
 - 講** 戸頃康男さん (新久喜総合病院循環器内科部長)
 - 対** 市内在住者
 - 定** 25人 (申込順)
 - 申問** 12月19日(月)から、直接または電話・FAX・メールで、鷺宮保健センター (☎58-8521/☎59-2441/✉washinomiya-hokencenter@city.kuki.lg.jp) へ
- 手話通訳 希望により配置

成人歯科健康診査を受けましょう

- 5月末頃に受診券付はがき(緑色)を送付しています。
 - 対** 今年度に40歳、50歳、60歳、70歳になる方
 - 費** 実施期間中に1回、無料
 - 実施期間** 令和5年3月31日(金)まで
- ※実施歯科医療機関については、はがきまたは市ホームページをご確認ください。
※転入や紛失等ではがきをお持ちでない場合は、お住まいの地区の保健センターへお問い合わせください。

連載 久喜歴史だより (第133回) 中世関東の要地 下河辺荘



高柳の香取神社

現在市内を流れる葛西用水・古利根川は、江戸時代初頭の利根川東遷までは、利根川の本流筋として機能し、東遷以前はこの川を国境として、左岸側(栗橋地区と鷺宮地区の一部)が下総国下河辺荘、右岸側(久喜地区の一部と鷺宮地区の一部)が武蔵国太田荘に属したと考えられています。

このうち、下河辺荘は、平将門の乱を鎮圧した下野国(栃木県)の豪族藤原秀郷の子孫下河辺氏が、平安時代末期に開発し、鳥羽天皇の皇女暲子(八条院)に寄進して成立した荘園と考えられています。その範囲は、現在の古利根川左岸側の埼玉県東部、茨城県古河市・五霞町、千葉県野田市等に及ぶ広大な地域でした。

皇族の領地として成立した下河辺荘でしたが、武士の勢力が台頭し、鎌倉(神奈川県鎌倉市)に幕府が開かれてからは、武士が実質的な支配者になります。鎌

倉時代には、鎌倉幕府執権北条氏一族で、幕府の要職を歴任した金沢北条氏の領地となり、室町時代には、室町幕府の関東地方統治機関鎌倉府の直轄領となりました。そして、15世紀中期以降は、鎌倉府がその拠点を鎌倉から下河辺荘内の古河(茨城県古河市)に移したことにより、下河辺荘は、関東地方の政治上の中心地となりました。

このように、下河辺荘は、関東地方を治める歴代の武家政権との結びつきが強い地域でした。これは、この地域が、関東平野のほぼ中央部分に位置し、鎌倉と東北地方とを結ぶ鎌倉街道(中道の陸上交通)と、利根川水系の水上交通が交差する交通・流通上の要衝であったため、武家政権が重要視したものと考えられています。

本市が、下河辺荘に属したことを今日に伝えるものとして、栗橋地区と鷺宮地区に分布が集中する香取神社は、下総国一宮の香取神宮(千葉県香取市)の信仰が、中世以降に下総国内一帯にひろまった名残とみることができそうです。また、伊坂、高柳、狐塚の地名は、下河辺荘内の地名として中世の史料上でも確認され、これらの地域が、中世から今日まで続く歴史を有していることを示しています。

問 文化財保護課文化財・歴史資料係 (☎内線232)

広告

ガス給湯器 <small>在庫有り</small>	便器・ウォシュレット	水栓・シャワー
石油給湯器 <small>在庫有り</small>	修理点検	洗面化粧台・流し台
エコキュート <small>予約30日</small>	取替工事	ユニットバス

久喜市北青柳1236-1 建設業許可(般-30)第62310号 定休日 日曜、祝日、第2・4土曜

水道、下水道、久喜市指定工事店 ニーサン ヨイ フロ

株式会社 **カキヌマ** 0480(23)4126