

Kuki



市民と市政をつなぐ情報紙

広報くき

11

2023 (令和5年)
No.272



「つながり」が地域を幸せに
～地域共生社会を目指して～

困っている人が
あなたの周りにもいるかもしれません

現代社会の福祉課題の一例



ひきこもり

本人だけでなく周りの家族も気持ちや活動の面で社会から孤立する

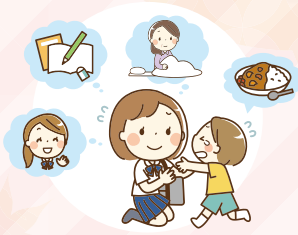

ヤングケアラー

本来大人が行うような家事や家族の世話などを子どもが日常的に行っている

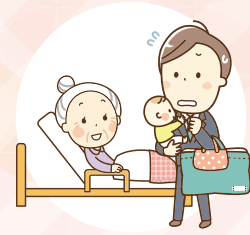

ダブルケア

子育てと介護を同時に担っている

地域共生社会のイメージ



複雑化・複合化した課題の増加
上記で紹介したのは、実際にメディアでも取り上げられることが多い、現代社会における福祉課題の一例です。人口減少や少子高齢化、それに伴う核家族化のさらなる進行など、社会においてさまざまな変化が起きています。これまでの福祉サービスでは解決できない複雑化・複合化した課題が増加しています。地域コミュニティの希薄化が進む中、これらの生活上の課題は、制度や分野ごとの「縦割り」や、「支える側」「支えられる側」という関係性だけでは対応が難しくなっています。

一人ひとりがつながり支え合う
複雑化・複合化した課題は決して特別な「他人ごと」ではなく、いつでも、誰にでも起こり得るものです。子どもから高齢者まで、誰もが取り残されることなく安心して暮らしていくためには、行政や福祉支援機関のみならず、**地域住民一人ひとりが地域の課題を「我が事（自分ごと）」として捉え、地域を共につくっていくことが大切です。**人と人、人と地域資源が、**世代や分野を超えて「丸ごと」つながり、お互いに支えあう社会**。『**地域共生社会**』を、一緒に築き上げていきましょう。



第3次久喜市地域福祉計画・地域福祉活動計画

市と社会福祉協議会は、地域における連携や支援体制を強化し、「**地域共生社会**」の実現に向けて**地域福祉の取り組みを推進**するため、令和5年3月に本計画を策定しました。詳細は市ホームページをご覧ください。



地域福祉って？

地域に暮らす全ての人が安心して暮らせるように、地域住民や公私の社会福祉関係者などが協働して、地域の生活課題を解決するための活動を行うことです。地域福祉の推進には、

- ・自助（一人ひとりの主体的な活動）
 - ・互助（住民同士の支え合い）
 - ・共助（制度化された相互扶助による助け合い）
 - ・公助（行政による公的支援）
- の連携や協力体制を築くことが必要です。

地域の中で解決できることはたくさんある



▲久喜コミュニティ推進協議会主催の防災勉強会の様子。区長・学校関係者・市役所職員等が地域の課題について意見を交わした。

問題を一人で抱え込むというのはとても大変なことです。でもつながりができていれば、誰かに相談して知恵を出し合って、道が開けるかもしれません。それに、人と人が顔を合わせると楽しいんですよね。つながりの場をつくるのが私たちの役目ですし、何かあっても最後に残るのは地域だと思っているので、これからも地域を見守り続ける立場でいたいと思っています。



すなわたくあひで
砂川隆秀さん
(久喜コミュニティ
推進協議会選出委員)

地域でつながる。

久喜市社会福祉協議会地域福祉活動計画策定推進会議委員を務めるお二人にお話を伺いました。



よしみずみちこ
吉水智子さん
(久喜市ボランティア
団体協議会選出委員)

住民を中心とした協働を

話を聞いてくれる人がいるだけで、たとえ解決にはつながらなくても、ちょっと心が楽になるものです。地域の住民が先に気付いて行動し、足りないところは行政や関係機関に相談して、一緒に一つの問題を解決していくことが大切ではないでしょうか。また、新しい住民の方もぜひ地域の行事などに参加していただき、「この地域でよかった」と思えるような場所になっていければと思います。



▲高齢者の安否確認も兼ねた配食サービスのボランティアの様子。献立づくりから入念に準備し、心を込めて調理している。

小さなことから始めよう！

あなたの一声が地域を元気に。



あいさつ

ご近所と日頃から関わり顔見知りの関係を築く



地域の情報共有

地域の情報に関心を持ち近所の方と共有する

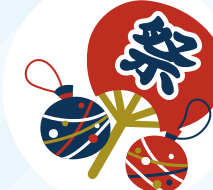

行事等への参加

地域の活動や行事に積極的に参加する



相談窓口の紹介

心配な人がいたら民生委員や市の窓口などを紹介する

人と人との「つながり」が、地域で安心して幸せに暮らすための基礎になります。皆さんも、気軽にできることから始めてみましょう。



ふくし総合相談窓口

社会福祉課 ☎22-1111(代表)

「どこに相談すればいいの?」「心配事がたくさんある…」など、福祉に関する総合的な困りごとについて相談できます。

広報くき

public relations

目次

- 令和4年度一般会計・特別会計
決算額の内訳 …………… 2・3
- 新型コロナウイルスワクチン
接種について …………… 4
- ドクターカーの本格運用が
始まります …………… 4



Nov.2023
No.272



赤花そば 栗橋やさしさときめき祭り

11/19 (日) 10時~14時 (雨天決行)
オープニングセレモニー9時45分

- 場** 栗橋文化会館、栗橋B&G海洋センター、赤花そば畑 (JA栗橋支店前)
- 内** 農業・商工・福祉・健康等の各コーナーでの販売・展示・相談など
- 主催** 赤花そば栗橋やさしさときめき祭り実行委員会
- 問** 栗橋総務管理課地域振興係 (☎ 内線324)



市の取り組みが県内にも広がります!

埼玉県思いやり駐車場制度

11月1日(水)から埼玉県思いやり駐車場制度が始まります。
久喜市で発行した「おもいやり駐車場利用証」は、引き続き埼玉県思いやり駐車場協力施設で
利用できますが、新たに埼玉県の利用証を希望する方は申請が必要です。



おもいやり駐車場制度とは…

障がいのある方や要介護状態の方、妊産婦の方などの歩行が困難と認められた方に利用証を交付し、公共施設等に設置されている車いす使用者用駐車施設の適正利用を推進する制度です。

▶おもいやり駐車場利用証

ご利用の際に、ルームミラーにかけて表示してください。



身体障がい者等用
(緑色)



妊産婦用
(橙色)

▶おもいやり駐車場案内看板

この看板が設置された場所がおもいやり駐車場です。



問 障がい者福祉課障がい者福祉係 (内線3242)

速報! あおきりょうま 青木涼真選手が銀メダル! 10月に開催されたアジア競技大会3,000m障害物決勝にて、本市出身の青木涼真選手が銀メダルを獲得しました。おめでとうございます!

発行日 令和5年11月1日 (毎月1日発行)
久喜市/編集 市政情報課



人権標語 きみにはね きみにだけある 強いとこ 久喜小学校6年 柳 凜花

久喜市役所 (本庁舎)	〒346-8501 下早見85-3	☎ 22-1111 (代表) FAX 22-3319
久喜市役所 (第二庁舎)	〒346-0024 北青柳1404-7	☎ 22-1111 (代表) FAX 22-0300
菖蒲総合支所	〒346-0192 菖蒲町新堀38	☎ 85-1111 (代表) FAX 85-1806
栗橋総合支所	〒349-1192 間鎌251-1	☎ 53-1111 (代表) FAX 52-6027
鷲宮総合支所	〒340-0295 鷲宮6-1-1	☎ 58-1111 (代表) FAX 58-2020

久喜市の人口

10月1日現在 ※ () 内は前月比
人口 150,824人 (-15)
男 75,035人 (-11)
女 75,789人 (-4)
世帯数 68,849世帯 (+86)



再生紙を使用しています。



ホームページ



SNS



防災行政無線
メール配信



カタログポケット
(多言語翻訳)

今月の納税・納付 納期限 11月30日(木)

- ・国民健康保険税 第5期
- ・介護保険料 第5期
- ・後期高齢者医療保険料 第5期



今月の日曜開庁実施日: 12日・26日

広報くきは「久喜市音訊の会 コスモスライブラリー」のご協力により、視覚障がいのある方に音訊版CDを発行しています。送付を希望される方は障がい者福祉課にご連絡ください。

この広報紙は6,245部作成し、1部当たり27円です。
(うち広告料収入を除いた市負担は1部18円)

都市計画税の用途状況や社会保障4経費等を含めた決算の詳細、主な財政指標については、市ホームページに掲載しています。なお、各会計の決算書については、公文書館、市立図書館でも閲覧できます。

一般会計 歳入決算額 **553億5,181万円**
 歳出決算額 **529億3,818万円**
 (差引額 24億1,362万円)

繰越財源額 **5億8,213万円** 実質収支額 **18億3,149万円**

※文章および表中の数値については、端数処理の関係により、合計が一致しない場合があります。

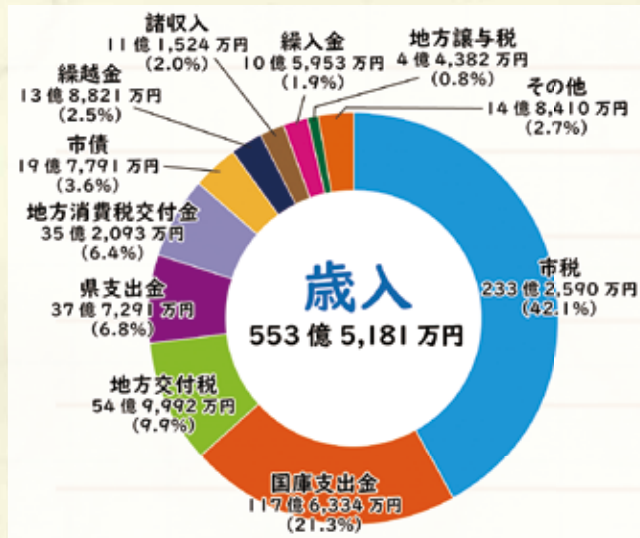

歳入の総額は、前年度比8.9%の減 (△54億2,937万円) となりました。

主な要因としては、市債が69.2%の減 (△44億3,371万円)、国庫支出金が12.3%の減 (△16億4,940万円) となったことによるものです。

また、市税は、固定資産税の増 (+2億7,790万円) などにより、前年度と比較して1.8%の増 (+4億953万円) となりました。

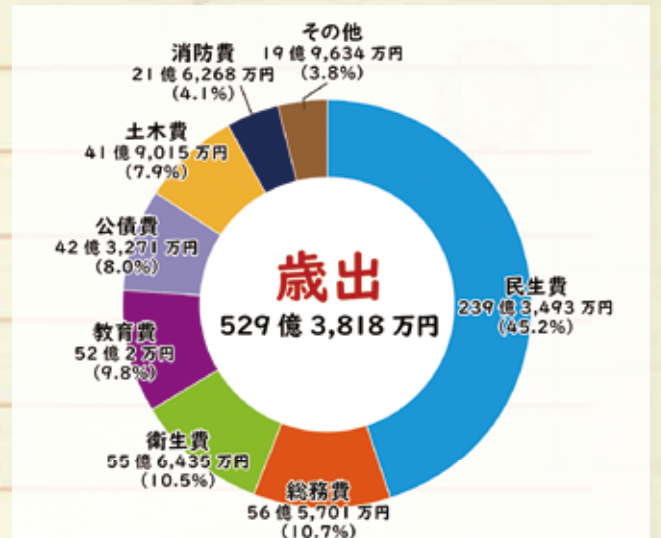

歳出の総額は、前年度比9.2%の減 (△53億5,020万円) となりました。

主な要因としては、教育費が学校給食センター整備事業の完了による減などにより、前年度比40.6%の減 (△35億5,574万円) となったことによるものです。

また、民生費は、子育て世帯への臨時特別給付金給付事業の減などにより、前年度比5.6%の減 (△14億3,296万円) となりました。

特別会計 国民健康保険や介護保険などの特定の事業を行うため、特定の収入を特定の支出に充てる会計です。

(単位:万円)	歳入	歳出
国民健康保険特別会計	1,599,809	1,586,645
介護保険特別会計	1,213,493	1,165,070
後期高齢者医療特別会計	221,978	221,287
土地区画整理事業特別会計	30,744	28,334

企業会計 地方公営企業法の全部または一部適用を受けて事業を行う公営企業会計です。

(単位:万円)	区分	収入	支出
水道事業会計	収益的収支	422,359	346,434
	資本的収支	7,610	165,170
下水道事業会計	収益的収支	443,071	424,207
	資本的収支	241,688	350,987

主な財政指標・基金残高および実質単年度収支の推移

	決算	県平均	県市平均
経常収支比率	90.8%	93.0%	93.6%
実質公債費比率	4.3%	5.1%	4.9%
財政力指数※	0.83	0.75	0.83

※財政力指数の県内平均値は、単純平均を掲載しています。

(単位:万円)	令和4年度決算	令和3年度決算
財政調整基金残高	430,886	416,862
実質単年度収支※	△132,183	△66,807

※実質単年度収支は普通会計決算(地方財政状況調査)の数値です。

用語解説
経常収支比率 財政の弾力性を示し、税金など経常一般財源に占める、人件費や公債費などの経常的な支出の割合を表す
実質公債費比率 資金繰りの1つの指標で、一般財源に対する市債の返済等に充てた公債費などの割合を表す
財政力指数 標準的な行政活動を行う財源をどの程度自力で調達できるかを示す(1を超えるほど財源に余裕がある)
実質単年度収支 前年度からの繰越額、基金への積立や取崩し等を除いた単年度の収支

令和4年度 主な事業と決算額



久喜市総合振興計画の7つの大綱ならびに新型コロナウイルス感染症および物価高騰対策に係る事業を紹介します。

1 市民が参加し、地域コミュニティ豊かなまち

- ▶ **外国籍市民支援事業 35万円**
日本語が不自由な外国籍市民を支援するため、日本語教室を開催
- ▶ **友好都市提携10周年記念事業 18万円**
友好都市との友好関係を更に推進するため、青森県野辺地町との提携 10 周年記念植樹および祝賀会等を開催



2 自然とふれあえる、環境に優しいまち

- ▶ **電気自動車等普及促進事業 75万円**
地球温暖化の防止および大気汚染の改善に寄与するため、電気自動車等を購入した市民に対して補助金を交付
- ▶ **ごみ処理施設整備推進事業 1億4,158万円**
新たなごみ処理施設および余熱利用施設等を整備するため、事業者の選定等を実施



3 子どもから高齢者まで、誰もが健康で安心して暮らせるまち

- ▶ **私立保育所等補助事業 2億4,393万円**
私立保育所等の運営と保育内容の充実を図るため、紙おむつ処理費用の補助金等を交付。給食費等の物価高騰対策給付金を給付
- ▶ **地域子育て支援事業 1億1,068万円**
子育て支援機能の充実のため、多機能型利用者支援事業に取り組む事業者および地域子育て支援拠点を設置する事業者を支援



4 心豊かな人材を育み、郷土の歴史文化を大切にすまち

- ▶ **総合運動公園施設整備事業 1,046万円**
総合運動公園におけるスポーツ施設整備のため、基本計画および基本設計の修正を実施
- ▶ **GIGAスクールLab事業 238万円**
小・中学校における先端技術を活用したSTEAM教育の充実を図るため、ドローン教材や3Dプリンター教材等を購入



5 安全で調和のとれた住みよい快適なまち

- ▶ **南栗橋8丁目周辺地区整備事業 669万円**
既存の遊歩道を居心地が良く歩きたくなるよう改修するため、工事に必要な設計業務を実施
- ▶ **防災アプリ導入事業 985万円**
災害時の避難情報等の伝達や防災啓発を的確に実施するため、防災アプリを導入



6 地域の産業が元気で、多彩な企業が集積する豊かなまち

- ▶ **農業振興拠点（道の駅）整備事業 1,012万円**
農業の振興と地域の活性化を図るため、農業振興拠点（道の駅）の整備に係る基本構想（案）を作成
- ▶ **ビジネスグランプリ事業 155万円**
創業への意欲を醸成するため、ビジネスグランプリを実施するとともに、クラウドファンディング型ふるさと納税寄附金を活用し、支援金を支給

7 行財政を見直し、改革を進めるまち

- ▶ **デジタル推進事業 917万円**
市民等の利便性の向上及び業務効率化のため、デジタル化の推進を図るとともに、電子申請・届出サービスにクレジット決済機能を追加



新型コロナウイルス感染症および物価高騰対策に係る事業



- ▶ **電力・ガス・食料品等価格高騰緊急支援給付金給付事業 6億9,806万円**
生活・暮らしを支援するため、住民税非課税世帯等に対して給付金を給付
- ▶ **水道事業会計負担事業 1億6,703万円**
物価高騰等に直面する市民等の負担軽減を図るため、2カ月分の水道料金の基本料金を免除 ※物価高騰等対策以外の経費を含めて、水道事業会計へ負担金を支出
- ▶ **災害時避難所等感染予防・拡大防止啓発事業 2,551万円**
災害時の感染症対策を図るため、防災備蓄品の整備や感染症対策等を掲載した防災ハザードマップを作成
- ▶ **子育て応援給付金給付事業 2億2,036万円**
子育て世帯を支援するため、18歳年度末までの児童（学校給食費無償化対象者は除く）を養育している世帯に対して給付金を給付
- ▶ **事業者・農業者物価高騰等対策給付金給付事業 1億1,288万円**
物価高騰等の影響を受けた市内事業者・農業者等の事業継続を支援するため、給付金を給付
- ▶ **イベント開催支援事業 298万円**
市民団体等による新しい生活様式に対応したイベント開催を支援するため、補助金を交付



注目情報

お知らせ

募集

イベント

スポーツ

相談

公共施設

子育て

フォト

健康

新型コロナウイルスワクチン接種について

問 久喜市コロナワクチンコールセンター
☎22-5670/平日9時~17時

10月13日現在の情報です。最新情報は市ホームページ等をご確認ください。



令和5年秋開始接種

新たなワクチンとして、新型コロナウイルスのオミクロン株 XBB.1.5 に対応した1価ワクチンを使用します。

対象者

初回接種（1・2回目、乳幼児は1～3回目）を完了した、生後6カ月以上の全ての方

ワクチンの効果

オミクロン XBB 系統に対して、これまでのオミクロン株対応2価ワクチンより高い中和抗体価を誘導することが報告されています。

重症化予防効果はもとより、発症予防効果も期待されています。



オミクロン株 XBB.1.5 対応のワクチンは、最新の流行株である「エリス」(通称) に対して効果がありますか？

+++

+++

「エリス」(通称) は、XBB ウイルスの亜系統 (EG.5.1) で、国立感染症研究所の評価によると、接種で得られる中和抗体は、エリスに対しても同程度の効果があることが確認されています。また、EG.5.1 系統と XBB.1 系統の違いはわずかであり、有効性が期待できるとされています。



新型コロナウイルスに感染後、ワクチン接種はどのくらいの期間を空けたらよいのでしょうか。

+++

+++

従来型ワクチンの追加接種では、暫定的に3カ月を1つの目安としていましたが、オミクロン株対応ワクチンの追加接種では、こうした目安はありません。体調が完全に回復していれば接種可能ですが、主治医に相談するのもよいでしょう。



ドクターカーの本格運用が始まります

問 埼玉東部消防組合消防局救急課 ☎21-0297

埼玉東部消防組合の所有する救急車に、済生会加須病院の医師が乗り込み出動するドクターカーの本格運用が11月1日(水)から始まります。

済生会加須病院には、救急隊が待機する県内初の常駐型救急ワークステーションがあります。この救急ワークステーションに待機している救急隊が、患者の状態により医師や看護師と共にドクターカーとして出動することで、早期に医師の診察や必要な処置ができるようになり、重篤患者の救命率の向上や後遺症の軽減が期待できます。

ドクターカーの運用日：月・木・金曜日の9時~16時
※祝日を除く



スポーツ体験会のお知らせ

おひさまマルシェ × スポーツ体験会

人気のマルシェ「おひさまマルシェ」と、モルックやロードバイクなどのスポーツ体験会が融合！

▶日時

11月19日(日) 10時~15時

▶場所

久喜菖蒲公園

▶問合せ

スポーツ振興課 (内線 2271)



お知らせ

入学準備金・奨学金の貸付制度

【貸付区分と貸付額】

◆高等学校／専修学校（高等課程）

- ・入学準備金 20万円以内
- ・奨学金（月額）1万円以内

◆大学／専修学校（専門課程）

- ・入学準備金 50万円以内
- ・奨学金（月額）1万5,000円以内

申 12月1日(金)～20日(水)に、申請書（学務課、環境経済・教育分室、菖蒲・栗橋総務管理課で配布）に必要書類を添えて、同配布場所の窓口に直接提出してください。

※詳細は、窓口配布の案内書をご覧ください。

問 学務課学事係（**警** 内線323）

下水道使用上のお願い

下水は主に、公共下水道・農業集落排水処理施設・浄化槽できれいにしています。農業集落排水処理施設は、協働で除草や清掃を行い、施設を維持しておりますので、これからもご協力をお願いします。

- ・分流式（汚水と雨水を分けて流す方式）の公共下水道では、汚水管に雨水を流さない
- ・水洗トイレに水に溶けない紙、たばこやガムなどを流さない
- ・油などは流さない
- ・**（しゅうごうき）** 阻集器の設置・適正な維持管理
- ・浄化槽は清掃・保守点検・法定検査を実施してください

問 下水道施設課排水係（**警** 内線289）

11月25日～12月1日は 犯罪被害者週間です

市では、犯罪被害者等が直面する問題について相談に応じ、情報提供や関係機関との連絡調整を行っているほか、見舞金を支給するなど、早期に平穏な日常生活を営むことができるように支援しています。

問 市民生活課市民生活・防犯係（内線2629）

市では個人の排水管の清掃は 行いません

下水道の宅地内排水管の点検・清掃の訪問セールスが行われているという情報が市に寄せられています。個人の排水管について、市が業者に点検・清掃を委託することはありません。

点検・清掃を依頼したい場合は、複数の業者から見積もりをとり、契約内容をよく確認することをおすすめします。なお、排水管は定期的に点検を行うことが望ましいですが、通常の使用（油や固形物を流さない）をしていれば、清掃の必要はほとんどありません。

問 下水道施設課排水係（**警** 内線289）

ストップ!滞納 10月～12月は 滞納整理強化期間です

◆納期限を過ぎると…

督促状や催告書でお知らせしますが、それでも納めていただけない場合は、財産（預貯金、給与、生命保険など）の差し押さえを行います。

災害や病気等のやむを得ない事情により納税が困難な方は、お早めにご相談ください。収納課では日曜開庁実施日にも、納税相談を受け付けています。

問 収納課徴収係（内線2748）

自筆証書遺言書保管制度

自筆証書遺言書を作成した本人が、法務局に遺言書の保管を申請できる制度です。遺言書の紛失、改ざん等を防止できます。

詳細は、法務省ホームページをご覧ください。

問 さいたま地方法務局久喜支局総務課 ☎21-0215（音声案内に従って3番を選択）



年金コラム

11月30日は「年金の日」です

ご自身の年金記録や年金見込額を確認し、将来の生活設計について考えてみませんか。「ねんきんネット」では、パソコンやスマートフォンからいつでもご自身の年金記録を確認できるほか、年金見込額の試算ができます。

ご利用登録は、マイナポータルからが便利です。

詳細は、日本年金機構ホームページ（<https://www.nenkin.go.jp/n-net/>）をご覧ください。

問 春日部年金事務所 ☎048-737-7112

広告

2022年度公務員合格

55 警視庁、国税専門官
名 埼玉東部消防組合他

警察官就職率全国第5位

消防官就職率全国第6位

2022年度教員合格

25 埼玉県特別支援学校
名 埼玉県小学校他

教職課程設置

保健体育、社会・公民

大学院生募集 ～学び直しの機会をもう一度～

B日程入試に向けた説明会 12月9日（土）実施
政治・行政、法律学の2専攻からライフスタイルに合わせて「生涯学習」を。詳細はお気軽にお電話ください。

公務員になるなら
教員めざすなら
スポーツするなら

平成国際大学

法学部（定員200） スポーツ健康学部（定員100）
大学院法学研究科（定員15）

0480-66-2100
加須市水深大立野2000



65歳以上の方の 介護保険料の見直しについて

◆介護保険制度の健全な運営のために
本市においては今後75歳以上の人口の増加が見込まれており、介護サービスの需要が高まることで、サービスを維持するための財政負担も増加すると考えられています。介護保険の財源のうち、65歳以上の被保険者の介護保険料は約23%を占めており、健全な制度運営を持続させるために3年ごとに改定を行っています。

令和6年度からの介護保険料は現在推計を行っていますので、決定次第お知らせします。

問 介護保険課保険料・給付係（内線3265）



「誰かを支えるあなたも支える。」 11月はケアラー月間です

ケアラーとは、家族などの身近な人に対して、無償で介護、看護、日常生活上のお世話や援助をしている方です。

詳細は県ホームページ  をご覧ください。

問 県地域包括ケア課
☎048-830-3256

全国瞬時警報システム(Jアラート) 全国一斉情報伝達試験

防災行政無線から「これは、Jアラートのテストです。」という放送が流れますので、ご注意ください。

日 11月15日(水) 11時ごろ

※当日の状況により中止の場合あり

問 消防防災課危機管理係（内線2649）

『標準営業約款制度<Sマーク>』 をご存知ですか

消費者（利用者）を守るために法律で定められた制度です。

登録した「理容店」「美容店」「クリーニング店」「めん類飲食店」「一般飲食店」では、店頭に<Sマーク>を掲げています。

問 埼玉県生活衛生営業指導センター
☎048-863-1873



菅浦温水プール 水抜き清掃による休館

休館日 11月5日(日)～19日(日)
※体育施設使用料の支払いは9時～17時、14日(火)は9時～15時

問 菅浦温水プール ☎87-2616

介護保険サービスを 考えてみませんか

利用の手引きを
窓口で配布しています

対象

「65歳以上の方」または「40～64歳で介護保険の対象となる病気の方」のうち、介護が必要な方

サービスを利用するまでの流れ

1 申請



2

認定調査
主治医意見書
※医療機関への受診が必要
審査・判定

3

ケアマネジャー
を選ぶ
ケアプラン作成

4 利用開始 ※自己負担は1～3割

施設サービス



住宅改修



訪問サービス



福祉用具



無料

問 介護保険課介護認定係（内線3269）
各総合支所高齢者・介護保険係（菅 151 / 栗 233 / 鷺 162）
各地域包括支援センター（久喜中央 内線3274） / 久喜東 ☎23-8845 / 菅浦 ☎85-8131 / 栗橋 ☎52-7835 / 鷺宮 ☎58-9131

広告

相続手続・遺言書の作成は お近くの司法書士にご相談下さい。

- ① 相続登記の申請（法務局）
- ② 預貯金の払戻・名義変更（金融機関）
業務に 遺産分割協議書の作成
付随する 戸籍謄本等のお取り寄せ
- ③ 相続放棄の申立（家庭裁判所）
- ④ 遺言の作成（公証役場）等のご相談



住所 久喜市青毛四丁目11番地12 電話番号 0480-25-1271

埼玉司法書士会 埼玉支部 で 検索

広告

うちの子「結婚」しないのかしら？

— 独身のお子様の結婚支援・孤立化対策 —
「孫の顔を見れないかも」「結婚する気がなさそう」
「自分たちがいなくなった後が心配」
そんな不安に仲人が親身に対応します。
お気軽にお問い合わせ下さい。

結婚相談所ムスベル TEL:048-640-1001
さいたま市大宮区下町1-6-2 TS-1ビル7階

11月9日～15日は 秋季全国火災予防運動週間です

火を消して 不安を消して つなぐ未来
(2023年度全国統一防火標語)

火災が発生しやすい時季を迎えます。火の取り扱いや後始末には十分注意しましょう。

◆住宅用火災警報器設置状況調査

消防職員が玄関先での訪問調査を実施しますのでご協力をお願いします。

日 11月1日(水)～30日(木)

対 市内一般住宅など(約300件)

問 久喜消防署管理指導課

☎21-2712

募集

春日部税務署非常勤職員

日 令和6年1月上旬～3月末のうち、1～3カ月間

勤務場所 春日部税務署

勤務内容 ①申告相談会場での相談者のスマホ・パソコン操作補助等
②事務の補助作業

募集人員 130人程度

資格等 パソコン操作ができる方

※面接の際にはパソコン操作に係る簡単な実技試験を行います。

※履歴書に、希望する勤務内容・勤務時間を必ず記入してください。

申問 12月1日(金) (必着) までに、履歴書に写真添付の上、春日部税務署総務課(〒344-8686 春日部市大沼2-12-1/☎048-733-2113)へ。履歴書返却不可。

※勤務時間および時給等の詳細は国税庁ホームページをご覧ください。



「久喜市暮らしの便利帳」改訂版 広告主募集

市では、「久喜市暮らしの便利帳」を官民協働事業として新たに発行するため、9月21日に(株)サイネックスと協定を締結しました。

便利帳は、市民の皆さんの暮らしに役立つ情報を分かりやすく提供するため、市役所の各種手続きや地域の情報などを1冊にまとめたもので、令和6年4月に改訂を予定しています。

◆事業者の皆さんへ

便利帳の発行にかかる全ての経費は、事業者の皆さんの広告料によって賄われます。今後、広告掲載を募るため、(株)サイネックスの担当者が訪問する場合がありますので、ご理解とご協力をお願いします。また、広告の掲載を希望する場合は、(株)サイネックスへ直接お問い合わせください。

申 (株)サイネックス (☎048-643-7120 /✉s-saitama@scinex.co.jp /☎048-643-7123)

問 市政情報課広報広聴係(内線2250)

2020年度に発行した久喜市暮らしの便利帳▶



久喜市環境推進協議会会員

対 市内事業所や環境活動をする5人以上で構成された市民団体など

内 環境に配慮した取り組み、事例発表や環境講演会、情報交換など

問 環境課ゼロカーボン推進係(☎内線364)



環境の保全および創造に関する ご意見・ご要望をお寄せください

市では、久喜市環境基本条例に基づき、環境の保全および創造に関する施策の適正な推進を確保するため、環境監査委員会を設置しています。

委員会では、市民の皆さんからのご意見やご要望等を審議し、必要な調査等を行っています。

提出方法 令和6年1月5日(金)までに、直接・郵送・FAX・メールで、環境課ゼロカーボン推進係(〒346-0192/☎85-1788/✉kankyo@city.kuki.lg.jp/☎内線364)へ

夜間中学校(川口市立芝西 中学校陽春分校)

2024年度入学を希望する方へ

夜間中学校は、年齢や国籍に関わらず、「中学校の卒業資格を取得したい」「中学校は卒業したけれど学校にあまり行けなかったのもう一度学び直したい」という方に応えるために設置されたものです。

入学できる方は、2024年度に16歳以上になる、県内在住で住民票がある方です。

外国籍の方は、在留資格を持っている方に限ります。(日本語を学ぶ学校ではなく、日本の中学校の学習を行う学校になります。)

入学を希望される方は、お問い合わせください。

問い合わせ先 川口市立芝西中学校陽春分校 ☎048-497-1893 / 久喜市教育委員会学務課(☎内線326)

組合員の皆様へ

「JAアグリホールくき」では
ご葬儀のすべてを真心こめて
お手伝いさせていただきます。あなたの想い...
いつでも私たちにご相談ください。

アグリ倶楽部 [加入申込金]
会員募集中!! 1,000円で大きな特典。
ご入会・お問い合わせはJAアグリホールまで。

JA南彩(久喜・菖蒲地区) JA埼玉みずほ(栗橋・鷲宮地区) 24時間対応 安置室完備

JA葬祭総合センター 加須市志多見1700-1
www.jasousai-musashinomura.jp/

久喜市菖蒲町菖蒲1603-1
TEL.0480-85-9900

自衛官

◆陸上自衛隊高等工科学校生徒(推薦)

受付期間 12月1日(金)まで(必着)
試験日 令和6年1月6日(土)~8日(祝)
のいずれか指定する1日

◆陸上自衛隊高等工科学校生徒(一般)

受付期間 令和6年1月5日(金)まで(必着)
試験日 1次: 令和6年1月13日(土)
または14日(日)(2次あり)

◆自衛官候補生

受付期間 年間を通じて受付中

問 自衛隊さいたま地域
事務所 ☎048-651-2420



交通指導員

内 通学時における街頭立哨指導(7時~8時30分のうち1時間)、市の催事等における街頭指導、広報活動など

謝礼 日額2,000円

活動場所 久喜・栗橋地区

応募資格 18歳以上で交通問題に理解と関心のある方

申問 登録申込書(交通企画課、各総合支所総務管理課、市ホームページで配布)を、直接または郵送で、交通企画課交通安全係(〒346-8501/内線2634)または栗橋総務管理課地域振興係(〒349-1192/栗 218)へ



イベント

公文書館企画展(第13回)

歴史公文書から見た昭和の大合併「鷺宮地区編」~評価選別の成果と行政資料の数々~

日 令和6年3月29日(金)まで

場 公文書館 展示室

内 昭和の大合併における鷺宮町と桜田村との合併と、新たに誕生した新鷺宮町に関する資料を展示

問 公文書館
☎23-5010



青少年健全育成推進講演会

日 12月2日(土) 13時30分/開場13時

場 ふれあいセンター久喜 会議室1~4

内 演題「ヤングケアラーの現状と課題」および家庭の日絵画コンテスト表彰式

講 吉良英敏さん(県議会議員)

定 200人(申込順)

申問 青少年育成久喜市民会議 園部
☎080-5435-6088

鷺宮地区青少年育成大会

日 11月18日(土) 10時~12時

場 鷺宮西コミュニティセンター

内 「少年の主張」作文発表、「家庭の日」ポスター展示、作品の表彰等

主催 久喜市鷺宮地区青少年育成推進員協議会

問 子ども未来課鷺宮児童福祉係(鷺 内線150)

日本語ボランティア養成講座

日 12月3日・10日・17日 各日曜日 14時~16時

場 ふれあいセンター久喜 会議室4・5

対 地域の日本語教室のボランティアとして活動を希望する方

定 30人(申込順)

申問 11月10日(金)~30日(土)(必着)に、電子申請または申込書(市民生活課、市ホームページで配布)を直接・郵送・FAX・メールで、市民生活課(〒346-8501/内線22-3319/☎shiminseikatsu@city.kuki.lg.jp/内線2622)へ



求人企業合同面接会

日 11月21日(火) 13時~16時/受付12時~15時30分

場 大宮ソニックシティビル 市民ホール

内 県内企業が多数参加する合同面接会

対 令和6年3月大学・短大・専門学校卒業予定の方、既卒3年以内の方

持 履歴書複数枚(会場でコピー可)

※参加企業名は開催2週間前から県雇用対策協議会ホームページに掲載

問 同協議会
☎048-647-4185



埼玉県美術展覧会入選作品展

日 12月1日(金)~4日(月) 9時30分~16時30分(初日は13時から、最終日は15時まで)

場 久喜総合文化会館 広域文化展示室

問 生涯学習課文化振興係(鷺 内線235)

広告

富士コントロールグループ 生前整理 遺品整理 空家管理

よりそい家

0480-52-0255

本社 〒349-1103 埼玉県久喜市栗橋東2-10-21
E-mail: kuki.yorisoija@fco.co.jp URL: https://yorisoija.fco.co.jp

広告

ISO9001認証取得 埼玉・茨城・栃木・群馬

総合リフォーム・シロアリ駆除・クリーニング
浄化槽保守点検・害虫駆除

富士コントロール株式会社

0120-600-223

〒349-1103 埼玉県久喜市栗橋東2-14-14
TEL:0480-52-6038 FAX:0480-52-6067

里親入門講座

日 11月11日(土) 10時～12時
場 埼玉県中央児童相談所 大会議室
内 里親制度の概要、養育体験談、質疑応答など
定 40人 (申込順)
申問 11月8日(水)までに、2次元コードから申し込み、または同相談所里親推進担当 (☎048-775-4152) へ



手打ちうどんづくり体験

日 12月17日(日) 9時30分～
場 児童センター
対 市内在住の小学3～6年生
定 8人 (超えた場合抽選)
費 300円 (材料費)
申 11月24日(金)～12月5日(火)に、電子申請で申し込み
問 児童センター ☎21-8181



ハッピー!の「お父さんのヤキイモタイム」

日 11月26日(日) 10時～11時30分
 ※ヤキイモの焼き上がりまで30分～1時間程度かかります。
場 鷲宮中学校 中庭
内 お芋が焼けるのを待ちながら親子で外遊びを楽しみましょう! 豚汁つきです。
費 大人200円、子ども100円 (2歳以上) **持** 軍手
 ※市との協働事業により開催
問 子育てネットワーク「ハッピー!」
 宮内 ☎090-1734-8906



11月は児童虐待防止推進月間です

—あなたしか 気づいてないかも そのサイン—

児童虐待に関する相談対応件数は依然として増加傾向にあり、子どもの生命が奪われる重大な事件も後を絶たないなど、深刻な状況が続いています。児童虐待は早急に解決すべき問題であり、子どもの「命」と「権利」、そしてその「未来」は社会全体で守らなければなりません。

児童虐待の防止には、妊産婦や子育て世帯の孤立を防ぐことが大切です。周囲のちょっとした声掛けが孤立防止に繋がります。

◆児童虐待は4つに分類されます

- ①身体的虐待…殴る、蹴る、激しく揺さぶる、家の外に締め出すなど
- ②性的虐待…子どもへの性的行為、性的行為を見せるなど
- ③ネグレクト…家に閉じ込める、食事を与えない、ひどく不潔にするなど
- ④心理的虐待…言葉による脅し、無視、きょうだい間での差別的扱いなど

◆保護者の皆さんへ

イライラしたら深呼吸するなどクールダウンしましょう。育児の負担を抱えこまず、家族に分担してもらったり、市のサービスを活用しましょう。子どもの考えを引き出し、必要に応じて助け舟を出しながら、言い分を気長に聴きましょう。

◆地域の皆さんへ

子育て中の家庭が孤立しないように、保護者の話し相手になったり、あいさつや声掛けをするなど、見守ってください。周囲の皆さんの虐待への「気づき」と連絡する「勇気」が子どもだけでなく、保護者も救うことになります。

児童相談所虐待対応ダイヤルは「189 (いちばやく)」の3桁です。連絡は匿名で行うことも可能です。不自然なあざや傷がある、服がいつもひどく汚れている、いつもお腹を空かせている、激しく泣く声と怒鳴り声が聞こえるなど、「虐待かな」と思ったら、下記へご相談ください。

問 子ども未来課子ども・青少年係 (内線3482) / 児童相談所虐待対応ダイヤル ☎189 / 中央児童相談所 ☎048-775-4152

鷲宮児童館の催し

◆鷲宮児童館まつり
日 11月26日(日) 9時45分～12時
内 ヨーヨーつり・輪投げ・工作ほか
対 未就学児とその保護者、小学生～高校生

◆ミニお話タイム・のびのびタイム
日 12月7日(木) 10時30分
内 あわてんぼうのサンタクロース (パネルシアター)
対 未就学児とその保護者

◆クリスマスコンサート (ピアノ)
日 12月9日(土) 10時30分
申 11月30日(木)～12月7日(木)

◆プチランド (クリスマス製作)
日 12月14日(木) 10時30分
対 未就学児とその保護者 **定** 20人
申 11月30日(木)～12月7日(木)

【共通】
場申問 鷲宮児童館 ☎58-7054
 ※クリスマスコンサートのみ電子申請も可



お待たせしました! 菖蒲地域に開局!

地域の話題がもりだくさん! サポート充実!



テレビも ネットも 電話も できまも
家じゅうまるごとケーブルテレビ



ケーブルテレビ久喜

フリーダイヤル **0120-18-1801**

〒349-1103

久喜市栗橋東 4-20-7

サンキャッチャー作り

- 日 12月1日(金) 10時～12時
- 場 ふれあいセンター久喜 会議室
- 内 好きなパーツを選んで作ります。作品見本はホームページをご覧ください。
- ※見守りスタッフのいるプレイコーナーあり
- 対 未就学児のいる保護者(子連れ可)
- 定 12人 (申込順) 費 500円
- ※市との協働事業により開催
- 申問 11月10日(金) 10時から、子育てネットワーク・久喜んこ ^{まつなが} 松永 ☎090-1697-2735) へ



県立久喜図書館

- ◆映画会 (各14時)

日程	映画
11/2(木)	「プロフェッショナル 仕事の流儀[114]遠くを見ない、目の前を生きる」 49分
11/10(金)	「台北暮色」 107分
11/17(金)	「疎開した40万冊の図書」 102分

- 定 各140人 (当日会場先着順)
- ◆おはなし会 (絵本の読み聞かせ等)
- 日 児童 11月4日・11日・18日・25日 (工作会) 各土曜日 14時/乳幼児 11月8日・22日 (親子ふれあい講座) 各水曜日 11時
- 定 児童・乳幼児は申込不要。工作会は10人 (当日会場先着順)、親子ふれあい講座は5組 (要申込)
- 問 同図書館 ☎21-2659

人材バンク公開講座

- 日 12月3日(日) 10時～11時/受付9時30分
- 場 久喜中央コミュニティセンター 視聴覚室
- 内 ベビーサイン体験会
- 講 ^{たぶちめぐみ} 田淵恵さん
- 対 市内在住の1歳半までのお子さんとその保護者 定 20人 (申込順)
- 申問 11月7日(火)～27日(月)に、電子申請・直接・メール・電話で、生涯学習課 生涯学習係 (鷺 内線 214) へ



自然と遊ぶ会

「クリスマスリース作り」

- 日 11月19日(日) 13時30分～15時30分/受付13時
- 場 久喜菖蒲公園
- 講 日本自然保護協会の自然観察指導員または同指導員から推薦を受けた者
- 対 どなたでも (小学生低学年以下は保護者同伴)
- 定 20人程度 (当日会場先着順)
- 費 1家族100円 持 軍手
- 問 久喜菖蒲公園管理事務所 ☎23-1366

記憶力チェック体験 ① & もの忘れ相談 ②

- 日 12月19日(火)
- ① 9時30分～11時30分
いくつかの質問に答えるだけで、その場で結果がわかります。
- ② 9時15分～11時30分
専門家が相談をお受けし、必要に応じて、医療機関や介護サービス等をご案内します。(現在、治療中の方は除く)
- 場 ふれあいセンター久喜 第4・5会議室
- 対 65歳以上の市内在住者
- 定 ①30分ごとに各5人
②1時間ごとに各2人
- ※申込順。①、②のみの申込可。
- 申問 11月14日(火)～12月15日(金)に、久喜東地域包括支援センター (☎23-8845) へ

久喜マルシェ

- 日 11月26日(日) 10時～15時
- 場 南栗橋近隣公園
- 内 市内外のハンドメイド作家、キッチンカーなど35店舗集合! インスタグラムで「@久喜マルシェ」と検索!
- 問 子育てママが久喜市を盛り上げる会 ✉kuki.kominka@gmail.com

ヴァイオリン&ギター・デュオコンサート

- 日 11月22日(水) 14時/開場13時45分
- 場 鷺宮西コミュニティセンター
- 予定曲 モンティ「チャールダーシュ」、ピアソラ「タンゴの歴史」他
- 費 200円
- 問 医療生協さいたま鷺宮支部代表 鳥居 ^{とりい} ☎53-5742

椅子で出来る運動でフレイル予防!

- 日 11月30日、12月7日・14日・21日 各木曜日 (全4回) 10時15分～11時45分/受付10時
- 場 鷺宮中央コミュニティセンター 創作室
- 講 ^{あまかわすみ} 天川和美さん (健康運動指導士)
- 定 16人 (申込順) 費 各回500円
- ※最小開催人数10人
- 申問 11月1日(水)～29日(水)に、メール・電話で、元気ラボ ^{あまかわ} 天川 (✉metz_project_ok@yahoo.co.jp / ☎090-9678-6593) へ

広告

バラの香りひろがるガーデニング霊園

羽生霊園

～おかげさまで15周年～

11月の大安吉日
4(土)・10(金)・14(火)・20(月)・26(日)

セントグレースガーデン 羽生聖地公園 ☎0120-100-138

テレビにも取り上げられる話題の霊園。

緑に抱かれた、やすらぎの空間。グリーン・グレース

「樹木葬」好評受付中!

まずはご相談を。

バラに囲まれたガーデニング区画からお選びできます。

総額税込 38.2万円

管理費 無料 生前登録 無料 受付

個別墓も永代供養付の安心
総額20万円の永代供養墓も(管理費無料)

久喜市近隣の皆様に300件超ご使用頂いております。

イベント情報。個別トーク質問対応いたします。

すべての公式SNSはこちら



ご成約 3700件

墓じまい 対応



宗教・宗派自由 年中無休

〒348-0006 埼玉県羽生市下村君 2600-1
お気軽にお電話下さい。【営業時間 9:00～17:00 年中無休】

介護者サロン「四つ葉」

- 日** 毎月第3木曜日 13時30分～15時 (時間内出入り自由)
- 場** ふれあいセンター久喜
- 内** 介護について、悩みや気持ちを話しませんか？
- 費** 100円 (お菓子代)
- 問** 久喜介護者のつどい 杉原  090-6539-8094 /  52-0964



フレイルを予防し健やかな老後を目指そう!

- 日** 11月26日(日) 10時～11時30分 / 受付9時30分
- 場** 栗橋文化会館 視聴覚室
- 内** フレイル予防に必要な栄養と運動の知識を学ぶ (運動あり)
- 講** 飯塚浩二さん (中田病院理学療法士)、長井一樹さん (県西在宅クリニック久喜駅前理学療法士)
- 対** 県内在住者 **定** 30人 (申込順)
- 主催** 埼玉県理学療法士会
- 申** 11月22日(水)までに、2次元コードから申し込み、またはFAX・メールで、表題に「公開講座申込」と記載し、氏名・電話番号・メールアドレスを明記の上、介護老人保健施設ぽっかぽか富樫  koukaikouza2023@gmail.com) へ
- 問** 飯塚  iizuka@nakada-hp.com

50歳以上のチアダンス体験会

- 日** 12月10日(日) 10時～11時30分
- 場** 久喜東コミュニティセンター
- 定** 10人 (申込順) **持** 室内靴
- 申** 12月9日(土)までに、Ko江戸Co 町 水澤  090-5554-3299) へ



第21回 成年後見市民講座

- 日** 12月3日(日) 13時30分～16時30分
- 場** ふれあいセンター久喜 第1～3会議室
- 内** 成年後見の5W1H、任意後見と海洋散骨の実際
- 定** 25人 (予約の方優先)
- 申** 12月1日(金)までに、NPO法人埼玉成年後見支援センター久喜支部 荒井  52-2330 /  53-7250) へ

大人の電子工作体験教室

- 日** 11月12日(日) 13時30分～15時30分
- 場** ふれあいセンター久喜 会議室1
- 内** 3Dクリスマスツリー (電子回路で制御しLEDが点滅する) ハンダ付け
- 対** 18歳以上の市内在住者
- 定** 10人 (申込順) **費** 800円(材料費)
- 主催** ボランティアグループ・久喜おもちゃの病院
- 申** 11月6日(月)～10日(金)に、久喜市社会福祉協議会  23-2526) へ

消費者被害防止サポーター養成講座

- 日** 11月22日(水) 13時30分～16時
- 場** 春日部市市民活動支援センター 会議室1
- 内** 悪質商法や詐欺の最新の被害事例や対処方法など
- 講** 弁護士または司法書士、消費生活相談員
- 申** 電話・FAX・メールで、「消費者被害防止サポーター養成講座」と記載し、氏名・在住市町村・電話番号を明記の上、埼玉消費者被害をなくす会  048-829-7444 (平日10時～16時) /  nakusukai.10@saitama-k.com) へ

筆ペン教室

- 日** 11月28日(火) 17時～18時30分 / 19時～20時30分
- 場** 久喜中央コミュニティセンター 会議室4
- 講** 成田寿苑さん (久喜市久喜文化団体連合会会長)
- 対** 市内在住・在勤・在学者
- 定** 各15人 (超えた場合抽選)
- 費** 500円 (高校生以下無料) ※筆ペンは貸し出しします。
- 申** 11月14日(火) 17時までに、電子申請・電話で、生涯学習課文化振興係  (内線234) へ

市民大学公開講座

- テーマ** 「将来の介護に備えよう」
- 日** 11月25日(土) 10時～11時30分 / 受付9時50分
- 場** 生涯学習施設 (鷲宮総合支所)
- 講** 久喜市社会福祉協議会 職員
- 対** 市内在住・在勤・在学者
- 定** 40人 (申込順)
- 申** 11月7日(火)～24日(金)に、電子申請・直接・電話で、生涯学習課生涯学習係  (内線214) へ

消費生活講座

- 日** 12月7日(木) 14時～15時30分
- 場** 市役所 第4～6会議室
- 内** 身近な消費者被害の実態やトラブルを避けるために注意すべき点
- 講** 野村壽彦さん (市消費生活相談員)
- 定** 20人 (申込順)
- 申** 12月1日(金)までに、市民生活課 市民生活・防犯係 (内線2629) へ

広告

<p>年間120日 お休みがあります。</p> <p>退職者が少なく 働きやすい環境です。</p> <p>ハンディキャップのある方も 応募ください。</p>	<p>介護付有料老人ホームメディカルフローラ久喜</p> <p>介護職 パートさんの時給が大幅UPしました!</p> <p>正 月給 254,000円 円～ パ 通常介護時 時給 1,060円 円～ 入浴介護時 時給 1,350円 円～ 【時間】9:00～18:00・7:00～16:00・10:00～19:00・16:00～翌10:00 【時間】9:00～18:00・7:00～16:00・10:00～19:00 ※日数等応相談</p> <p>夜勤専従介護職 10～11夜勤/月</p> <p>正 月給 262,000円 円～ パ 1夜勤 23,980円 円～ 【時間】16:00～翌10:00 【時間】16:00～翌10:00・Wワーク可</p>	<p>グループホーム フローラ久喜</p> <p>介護職 パートさんの時給が大幅UPしました!</p> <p>正 月給 219,000円 円～ パ 時給 1,060円 円～ 【時間】9:00～18:00・7:00～16:00・10:00～19:00・16:00～翌10:00 【時間】9:00～18:00・7:00～16:00・10:00～19:00 ※日数等応相談</p> <p>夜勤専従介護職 10～11夜勤/月</p> <p>正 月給 227,000円 円～ パ 1夜勤 20,480円 円～ 【時間】16:00～翌10:00 【時間】16:00～翌10:00・Wワーク可</p>
	<p>詳細はお気軽にお電話ください。【受付時間】月～金(祝祭日除く) 9:00～18:00</p> <p>フローラ は い い ナ 0120-26-8117</p> <p>【運営会社・履歴書送付先】株式会社関東メディカル・ケア 〒339-0054 さいたま市岩槻区仲町 1-12-27</p>	

稲荷台用水路の清掃活動にご協力を

- 日 11月19日(日) 8時 ※予備日26日(日)
- 場 古久喜、野久喜、北地区の稲荷台用水路
- 問 久喜市青毛堀・稲荷台用水環境保全会会長 内田 ^{うちだ} ☎21-3317

消防特別点検を実施します

- 日 11月12日(日) 9時～12時
- 場 栗橋東中学校 校庭 ※雨天時は体育館
- ◆消防団員募集中!
- 入団資格 心身ともに健康な、18歳以上の市内在住・在勤・在学者
- 問 消防防災課消防団係 (内線2643)



普通救命講習

	日程	時間	場所
①	11/26 (日)	9:00 12:00	栗橋コミュニティセンター
②	12/3 (日)		鷺宮分署

- 内 心肺蘇生法 (①は小児・乳児)、AED使用法等
- 対 中学生以上で埼玉東部消防組合消防局管内在住・在勤・在学者
- 定 各10人 (申込順)
- 申問 直接または電話で、①栗橋分署救急担当 (☎52-2119) / ②11月3日(祝) 9時から鷺宮分署救急担当 (☎58-1001) へ

合同防災訓練

- 日 11月18日(土) 9時30分～12時
- 場 久喜駅東口 広場
- 内 久喜東小地区・太田小地区コミュニティ協議会合同の防災訓練
- 問 久喜東小地区コミュニティ協議会会長 今井 ^{いまい} ☎22-5004

らくらく寝たまま!腹式呼吸とゆらゆら健康体操 (女性対象)

日程	時間	場所
11/21 (火)・28 (火)	10:30 11:45	鷺宮西コミュニティセンター クラブ室
11/15 (水)・22 (水)	14:30 15:45	鷺宮東コミュニティセンター 和室

- 内 筋肉や骨格のゆがみからくる痛み・こりなどの不調を、寝たまま体を揺らして整えます。
- 持 厚めのバスタオルまたはヨガマット、5本指靴下、大きめのスカーフ
- 申問 11月6日(月)～実施前日に、健康リズム体操連盟 佐々木 (☎090-7279-2867) へ

第42回菖蒲地区「人権のつどい・少年の主張大会」

- 日 11月18日(土) 8時50分～11時50分 / 受付8時30分
- 場 菖蒲文化会館 **手話通訳** あり
- 内 小・中学生の人権作文や出演団体による発表、人権標語や人権啓発用行灯・絵画の展示など
- ※託児あり (11月10日(金)までに要予約)
- 主催 久喜市人権啓発菖蒲実行委員会
- 問 菖蒲総務管理課人権推進係 (☎内線215)

にじいろひろば

- 日 11月12日(日) 13時30分～15時30分
- 場 久喜中央コミュニティセンター 研修室4・5
- 内 性の多様性に関する理解を深める交流会です。性的指向や性自認など自由にお話しできます。
- 対 LGBTQ+を含む性的少数者のご本人やご家族、支援者、関心のある方など **定** 10人程度
- ※市内在住・在勤・在学者優先
- 申問 11月10日(金)まで (必着) に、電子申請・電話・FAX・はがき・メールで、氏名 (ニックネームまたは通称名可)・連絡先を明記の上、人権推進課男女共同参画係 (☎22-3319 / ✉jinken@city.kuki.lg.jp / 内線2325) へ



▲ホームページ



▲電子申請



第31回鷺宮地区「人権のつどい」

- 日 12月9日(土) 9時10分～12時05分 / 受付9時
- 場 鷺宮西コミュニティセンター **手話通訳** あり
- 内 小・中学生の人権作文や出演団体の発表、人権標語や平和の絵画の展示など
- ※託児あり (11月29日(水)までに要予約)
- 主催 久喜市人権啓発鷺宮実行委員会
- 問 鷺宮総務管理課人権推進係 (☎内線114・115)

草刈り お庭と庭木のお手入れ、人工芝

お庭のトミー

— Oniwa no Tommy —

お庭の何でもご相談ください **ご相談、見積無料!**

- ✿ 大変な草刈り致します **¥550～**
- ✿ 庭木のお手入れ致します **¥1,000～**
- ✿ 防草対策も致します **¥3,000～**

☎ **090-2493-1865** 担当: 富田

事業所 埼玉県白岡市西8-7-15 (本社TEL) 03-6206-0630

ゴミの処分

に困ったら?

スタッフが全部片づけます

遺品整理・生前整理・不用品回収 リサイクルズミ久喜 検索

リサイクルズミ 久喜宮代衛生組合許可業者
対象地区: 久喜市(久喜地区)・宮代町

☎ **0120-961-919** 株式会社イズミ 行田市埼玉 4173-2

スポーツ

3B 体操無料講習会

日程	時間	場所
11/15・22・29 各水曜日	10:00 } 11:30	しょうぶ会館 研修室
11/16・30、12/7 各木曜日	13:00 } 14:30	毎日興業アリーナ 久喜 多目的ホール

- 内** 3つの用具を使って行う、誰でも無理なくできる健康体操
- 対** 成人女性 **定** 各10人 (申込順)
- 持** 室内靴、マットまたはバスタオル
※用具は用意します。
- 申問** 実施日の前日までに、久喜3B体操連盟 武井 (☎☎22-2851) へ

ヨガ教室体験会

内容	日程	時間
初級	11/21 (火)	13:30 ~ 14:30
中級		15:00 ~ 16:00
—	11/30 (木)	10:30 ~ 11:30

- ※健康体操教室も行います。詳細はお問い合わせください。
- 場** 地域交流センター
- 定** 各5人 **対** 成人男女
- 費** 500円 **持** ヨガマット
- 申問** メール・電話で、NPO法人スポーツコミュニティ久喜 松本 (☎☎trbss943@ybb.ne.jp / ☎☎090-6516-7353) へ



相談

建築・リフォーム無料相談会

- 日** 12月5日(火) 13時~16時
- 場** 埼玉東部消防組合消防局 ロビー
- 講** 埼玉県建築士事務所協会杉戸支部に所属する建築士事務所
- 持** 既存建物の建築確認図面、写真等
- 申問** 11月28日(火)までに、同協会杉戸支部 (☎☎92-0158) へ

専門家による無料相談会

- ◆**合同無料登記相談会【要予約】**
- 日** 12月6日(水) 13時~16時(1人30分)
- 場** 久喜総合文化会館 会議室
- 内** 遺産分割・遺言、相続登記、土地分筆・建物表題登記、境界確認・測量に関する相談 ※税に関する相談は不可 **定** 6人 (要予約)
- 申問** 埼玉司法書士会埼玉支部 ☎☎25-1271 (予約はこちら) / 埼玉土地家屋調査士会埼玉支部 ☎☎22-3765

◆行政書士会無料相談会(予約不要)

日程	時間	場所
11/15 (水)	14:00 ~ 16:00	第3集会室 第4会議室 405会議室
	18:00 ~ 20:00	ふれあいセンター 久喜 会議室3

- 内** 紛争性の恐れのない相続・遺言、許認可申請に関する相談
- 問** 埼玉県行政書士会埼玉支部 ☎☎24-0432

◆不動産無料相談室【要予約】

- 日** 11月22日(水) 13時~16時
- 場** ふれあいセンター久喜 会議室3
- 申問** 宅建協会埼玉支部 ☎☎31-1157 (平日9時~15時)

11月はいじめ撲滅強調月間です

いじめを受けていたり、いじめに気がついたら一人で悩まず、相談・通報してください。

相談窓口 (18歳以下の子ども専用)	
よい子の電話教 育相談 (県立総 合教育センター)	(無料) #7300または ☎☎0120-86-3192 ※毎日24時間
県警察少年サ ポートセンター ※面接は要予約	☎☎048-861-1152 平日8:30 ~ 17:15 (祝日・年末年始を除く)
特定非営利活動 法人さいたまチ ャイルドライン	(無料) ☎☎0120-99-7777 ※毎日16時~21時

※その他の相談窓口など詳細は、県ホームページをご覧ください。

- 問** 県青少年課 ☎☎048-830-2907



「女性の人権ホットライン」強化週間

さいたま地方法務局と埼玉県人権擁護委員連合会は、女性をめぐるさまざまな人権問題に取り組むため、全国一斉「女性の人権ホットライン」強化週間として、受付時間を延長するなどし、一人でも多くの女性から相談を受け付けます。

- 日** 11月15日(水)~21日(火) 8時30分~19時 ※18日(土)・19日(日)は10時~17時
- 専用相談電話** ☎☎0570-070-810
- 問** さいたま地方法務局人権擁護課 ☎☎048-851-1000

成年後見および遺言・相続無料相談会

- 日** 11月25日(土) 10時~16時 ※申込順
- 場** 大宮ソニックシティ 803・804
- 主催** 関東信越税理士会埼玉県支部連合会 埼玉司法書士会
- 申問** 11月17日(金) 16時までに、同会事務局 (☎☎048-863-7861) へ

フジハウジング
すまいの相談窓口

フジハウジングの街づくり
最大2万円相当
子育て応援

おかげさまで **40周年** いままでのお客様に **恩がえし!**

誕生祝プレゼント

赤ちゃん誕生を迎えたご家族様へ

過去10年で当社とお取引のあった方 お申込時にお子様が生後半年までの方に限りプレゼント頂きます

フジハウジングから ささやかなプレゼントを贈呈いたします!

応募期間中のご成約も対象! 不動産のご利用はフジハウジングへ

今すぐご応募
先着20組

選ばる贈呈品

＼お食事券 お米製品／

第1子 5千円相当
第2子 1万円相当
第3子以降 2万円相当

株式会社フジハウジング
埼玉県久喜市久喜東 2-4-1フジタビル
お問合せ TEL 0480-26-4568

※当キャンペーンは予告なく変更となる場合がございます。最新情報はQRコードからご確認ください。

広報くき 2023 (令和5年) .11 | 13



市役所本庁舎

☎ 22-1111 FAX 22-3319

内 容		日時・日程	場 所	申込み・問合せ
人権相談・女性相談		11/10(金) 13:15~16:15	久喜総合文化会館 会議室	人権推進課人権推進係 (内線2321)
		11/22(水) 13:30~15:30	菖蒲総合支所 会議室	菖蒲総合支所総務管理課 ☎85-1111 (内線216)
		11/16(木) 13:30~15:30	栗橋総合支所 会議室	栗橋総合支所総務管理課 ☎53-1111 (内線323)
		11/27(月) 9:30~11:30	鷺宮総合支所 会議室	鷺宮総合支所総務管理課 ☎58-1111 (内線115)
女性の悩み(カウンセリング)相談【要予約】 ※面接・電話・オンラインでの相談が可能です。		11/12(日) 10:00~15:00	市役所 相談室 3	人権推進課 男女共同参画係 (内線2325) 電子申請も可▶ 
		11/17(金) 13:00~17:00	市役所 相談室 3	
		12/1(金) 13:00~17:00	市役所 相談室 3	
法律相談 【要予約】1カ月前から (1カ月前が土・日曜日、 祝日にあたる場合は翌日の 平日から) ※オンラインでの相談も可能 です。ご予約時にお申し出 ください。		12/11(月) 13:30~16:30	鷺宮総合支所 405会議室	市民生活課 市民生活・防犯係 (内線2629)
		12/20(水) 13:30~16:30	市役所 第8会議室 栗橋総合支所 第5会議室	
		1/4(木) 13:30~16:30	市役所 第8会議室 菖蒲総合支所 第3集会室	
行政相談 (国などの行政サービスへの 意見・要望に関すること)		11/21(火) 9:30~12:00	栗橋総合支所 第4会議室 鷺宮総合支所 405会議室	市民生活課 市民生活・防犯係 (内線2629)
		11/21(火) 13:30~16:00	公文書館 相談室 菖蒲総合支所 第3集会室	
消費生活相談		毎週月~金曜日(祝日を除く) 10:00~12:00/13:00~16:00 (受付は15:30まで)	市役所 消費生活センター ※相談員不在の場合もありますので 事前にお問い合わせください。	消費生活センター ☎22-3925 ※相談時間外は、市民生活課市民生 活・防犯係 (内線2629)
年金相談 【要予約】		11/22(水) 9:00~12:00/13:00~15:00	市役所 第8会議室	市民課(総合窓口) 市民・パスポ ート係 (内線2663)
障がい者相談	身体・知的 障がい	毎週月~土曜日(第4土曜日・年末 年始を除く) 9:00~18:00	障がい者生活支援センター きらら(ふれあいセンター久喜内) ☎26-4866	
	精神障がい	毎週火~土曜日(年末年始を除く) 9:30~17:30	障がい者生活支援センター ベルパール ☎25-2755	
生活困窮者自立支援相談 ※緊急の場合を除き、来所の 際はお問い合わせください。		毎週月~金曜日(祝日を除く) 8:30~17:15	久喜市社会福祉協議会 (ふれあいセンター久喜内)	久喜市社会福祉協議会 ☎23-2526
住宅耐震相談 (木造2階建て以下に限る)		毎週月~金曜日(祝日を除く) 9:00~12:00/13:00~17:00	市役所第二庁舎 建築審査課	建築審査課企画指導係 (内線4695)
内職相談(あっせん) 【要予約】 ※オンラインでの相談も可能 です。ご予約時にお申し出 ください。		毎週火・金曜日(祝日を除く) 10:00~12:00/13:00~16:00	11/7(火)・14(火)・28(火) …市役所 第4会議室 11/10(金)…久喜中央コミュニティ センター 研修室2 11/21(火)・24(金) …市役所 第8会議室	久喜ブランド推進課商工労働係 ☎85-1111 (内線135)
家庭児童相談 ※電話相談可		毎週月~金曜日(祝日を除く) 8:30~17:15	市役所 子ども未来課	子ども未来課子ども・青少年係 (内線3288)
子育て相談 ※電話相談可		毎週月~金曜日(祝日を除く) 9:00~16:30	地域子育て支援センター ぽかぽか / くぶる / すまいる	地域子育て支援センター ぽかぽか ☎21-8596 くぶる ☎55-1147 すまいる ☎59-7510
児童相談 ※電話相談可		毎週月~金曜日(祝日・休館日を除く) 9:00~16:00	児童センター/鷺宮児童館	児童センター ☎21-8181 鷺宮児童館 ☎58-7054
育児相談 ※電話相談可		毎週月~金曜日(祝日を除く) 9:00~16:00	各市立保育園 さくら ☎21-0787 / すみれ ☎21-0120 / ひまわり ☎22-8246 / 中央 ☎23-6030	
面接相談【要予約】 (学校生活、就学等に関すること)		12/13(水) 14:45~16:25	中央幼稚園	指導課指導係 ☎58-1111 (内線344)

交通事故発生状況 9月 ※()内は令和5年の累計				
人 身 事 故				物損事故
件数	死者数	重傷者数	軽傷者数	件数
27 (281)	0 (1)	1 (28)	32 (307)	306 (2,639)

火災・救急統計速報 9月 ※()内は令和5年の累計			
建 物	1 (20)	急 病	548 (4,503)
車両・船舶	1 (2)	交 通	63 (449)
その他	0 (23)	その他	188 (1,669)
火災件数	2 (45)	救急件数	799 (6,621)

※上記は速報数値のため後日変更になる場合があります。

今日のイベント
公民館事業
のお知らせ



<共通事項>

- 申 電子申請・直接または電話・はがき・FAX・メール（いずれも2人までに、事業名・住所・氏名・電話番号を明記の上、公民館事業推進室へ。 ※項目の記載がない場合は、**定** なし、**費** 無料、**持** 不要
- 問 生涯学習課公民館事業推進室（〒340-0295 / ☎58-1111 / ☎31-9550 / ✉ kominkanjigy@city.kuki.lg.jp）

久喜地区

久喜中央地区団体作品展

日 11月17日(金)・18日(土) 9時～16時、11月19日(日) 9時～15時
場 久喜中央コミュニティセンター

きよく公民館まつり

日 11月25日(土) 10時～16時、11月26日(日) 9時30分～15時
場 清久コミュニティセンター
内 作品展示、演技発表、こども広場、模擬店等

ポッチャ教室

日 12月11日(月) 9時～11時30分
場 農村センター(久喜南コミュニティセンター)ホール
講 久喜市ポッチャ協会 **持** 上履き
対 市内在住・在勤・在学者
定 15人(超えた場合抽選) **申** 11月20日(月)まで(必着)



消しゴムはんこでハンカチをデザインしよう

日 12月12日(火) 13時30分～15時30分
場 久喜東コミュニティセンター 創作室
講 はままゆさん (JESCA認定上級消しゴムはんこ講師)
対 市内在住・在勤・在学者 **定** 8人(超えた場合抽選)
費 1,500円(材料費) **申** 11月20日(月)まで(必着)

菖蒲地区

ふたご座流星群が見られるかも「天体観測会」

日 12月14日(木) 18時～20時
場 菖蒲総合支所内天体観測ドーム他
講 菊地高雄さん **定** 15人(超えた場合抽選)
持 軍手、レジャーシート **申** 11月27日(月)まで(必着)



寄せ植え教室



◆清久地区

日 12月6日(水) 10時～12時
場 清久コミュニティセンター 創作室



◆栗橋地区

日 12月20日(水) 14時～16時
場 栗橋中央コミュニティセンターA102号



◆菖蒲地区

日 12月7日(木) 10時～12時
場 森下コミュニティセンター



◆鷺宮地区

日 12月13日(水) 14時～16時
場 鷺宮中央コミュニティセンター会議室2



【共通】

講 小野恵美子さん **対** 市内在住・在勤・在学者
定 10人(超えた場合抽選) **費** 2,000円(材料費等)
持 エプロン、手袋、シャベル **申** 11月20日(月)まで(必着)

栗橋地区

陶芸教室

日 12月10日(日)・17日(日)、1月14日(日)・21日(日) 14時～16時
(初日のみ16時30分まで、全4回) **費** 1,500円
場 栗橋文化会館 工作室 **講** 福田英美さん
対 市内在住・在勤・在学者
定 12人(超えた場合抽選)
持 手拭き用タオル1枚、汚れても良い服装
申 11月22日(水)まで(必着)



ポッチャ体験教室

日 11月30日(木) 13時30分～15時30分
場 栗橋中央コミュニティセンター 体育館
講 久喜市ポッチャ協会 **持** 体育館履き
対 市内在住・在勤・在学者
定 20人(超えた場合抽選) **申** 11月20日(月)まで(必着)



フラワーアレンジメント教室(クリスマスリース作り)

日 12月7日(木) 10時～11時30分
場 栗橋中央コミュニティセンター A102号
講 加藤美津江さん(カモミール代表)
対 市内在住・在勤・在学者 **定** 10人(超えた場合抽選)
持 古新聞、木工用ボンド、ワイヤーを切るハサミ
費 1,000円(材料費) **申** 11月20日(月)まで(必着)



鷺宮地区

スマホ入門講座(後期) (全4回)

日 12月2日(土)・3日(日)・16日(土)・17日(日) 9時30分～11時30分
場 鷺宮中央コミュニティセンター 会議室2
講 ITチャレンジの会 **定** 15人(超えた場合抽選)
対 18歳以上の市内在住・在勤・在学者(過去に受講された方はご遠慮ください) **持** スマートフォン
費 500円(教材費) **申** 11月17日(金)まで(必着)



健康講座「歌って健康」

日 12月8日(金)・15日(金) 9時30分～11時30分(全2回)
場 鷺宮中央コミュニティセンター 創作室
講 矢作理恵さん、明利美登里さん(ピアノ)
対 市内在住・在勤・在学者(2回とも参加できる方)
定 20人(超えた場合抽選) **申** 11月20日(月)まで(必着)



料理教室(クリスマス料理やスイーツ作り)

日 12月22日(金) 13時～16時 **費** 1,500円(食材費)
場 鷺宮中央コミュニティセンター 実習室
講 矢田ケ谷純一さん **定** 12人(超えた場合抽選)
対 市内在住・在勤・在学者(お子さんは保護者1人同伴)
持 エプロン、筆記用具 **申** 12月4日(月)まで(必着)



注目情報

お知らせ

募集

イベント

スポーツ

相談

公共施設

子育て

フォト

健康



毎日興業アリーナ久喜
(久喜市総合体育館)
☎ 21-3611 ☎ 21-1455



◆伝統工芸干支木目込み人形づくり教室

日 12月5日(火) 10時~15時
定 10人 費 3,800円 (材料費等)

◆関節トレーニング教室

日 12月8日(金)13時、12月19日(火) 10時
費 各1,000円

◆ジュニア(小学生)硬式テニス教室

12月5日・12日・19日・26日 各火曜日
○初級16時30分 ○中級17時30分
5,000円/4回

◆はじめての英会話教室

12月8日・15日・22日 各金曜日
○入門10時 ○基礎11時15分
○中級12時30分 3,750円/3回

◆アロハフラダンス教室

12月6日・13日・20日
各水曜日 10時30分 3,000円/3回

◆ナイターテニスサークル

12月7日・14日・21日・28日
各木曜日 19時 4,000円/4回

◆くびれ健康体操教室

12月1日・8日・15日・22日
各金曜日 13時30分 2,000円/4回

◆初心者ベリーダンス教室

12月1日・8日・15日・22日
各金曜日 15時 3,200円/4回

◆キッズ英会話教室

12月9日・16日・23日
各土曜日 10時 3,750円/3回

文化会館だより

- 久 久喜総合文化会館 ☎21-1799
- 菅 菅蒲文化会館(アミーゴ) ☎87-1377
- 栗 栗橋文化会館(イリス) ☎52-3221

久 プラネタリウムコンサート2023 vol.1 発売中!

『Asaba Trio jazz in the starry sky』

プラネタリウムコンサートが4年ぶりに復活! 星空を眺めながら、美しいギターの音色に耳を傾けませんか。

日 11月23日(祝) 15時30分/開場15時 場 プラネタリウム
費 (全席指定) 1,800円/フレンズ会員1,500円

久 よしもとお笑いライブ in久喜 2023

日 12月3日(日) 19時/開場18時 場 大ホール

出演 次長課長/とろサーモン/ジャングルポケット他

費 (全席指定) 一般前売4,000円/フレンズ会員
3,600円/当日券4,500円

※当日券は17時(予定)より大ホール入口にて販売します。

久 プラネタリウム11月の催し

『かいけつ! ぎもん・てんもん』(約50分)

第8回『【復習】太陽と月のちがひ』(小6)

日 11月19日(日) 15時30分 ※小学校理科の教科書の内容

一般向け放映(約50分)『久喜プラネタリウム総選挙!』

日 月・水・木曜日 16時30分

土曜日 13時30分/15時30分

日曜日・3日(祝) 11時/13時30分/15時30分

(19日(日)、23日(祝)を除く)

子ども向け放映(約40分)『おひつじぎのおはなし』

日 土曜日 11時

県民の日特別放映(約40分)『子ども放映スペシャル!』

日 14日(火) 11時/13時30分/15時30分

※火・金曜日・23日(祝)は放映はありません。(14日(火)を除く)

費 高校生以上300円、3歳~中学生100円 ※各種割引あり

天体観望会(月、土星、木星など(予定))

日 11月18日(土) 18時(事前学習)/18時30分~19時
30分(観望) 場 プラネタリウム、会館前広場

定 136人(申込順) ※中学生以下は保護者同伴

申 直接・電話で、総合文化会館へ

菅 キッズ・セミナー◆こどもカルチャー教室

『こどものためのイニシャルフラワー~花の名前・君の名前~』

ドライフラワーで、花の名前や花言葉を学びながらイニシャルフラワーオブジェを制作します。

日 1月14日(日) 10時~11時30分 場 多目的室

講 宮崎美穂さん 費 1,500円(材料費込)

定 小学生10人(申込順) ※保護者同伴

申 11月23日(祝) 10時~12月12日(火) 17時(電話のみ)

菅 アートプロジェクト

こどもCafé~Arts&Eats~

子どもたちが文化芸術に触れることができ、ワークショップの後には子どもたちに食事を提供します。

『クリスマスリース作り』

日 12月16日(土) 10時~12時 場 多目的室

講 加藤美津江さん 定 20人(超えた場合抽選)

対 小学生 費 無料(お子様のみ持ち帰り軽食付き)

申 11月16日(木) 10時~30日(木) 17時に、直接または
電話・FAXで申込書を提出(詳細は当館HPへ)

※アレルギーがある方は申込時に要相談

栗 イリス倶楽部◆大人カルチャー教室

『フラワーアレンジメント講座~クリスマス~』

日 12月16日(土) 9時30分~11時30分 場 工作室

講 亀井仁美さん(古流景顕流師範)

定 10人(申込順) 費 3,000円(材料費込)

申 11月11日(土) 10時~(電話のみ)

広告

TEAM LABO

Enjoy jump

国際体操連盟公式競技認定品所有トランポリンクラブ

体験会開催! 小さいお子様から大人まで! 楽しく跳んで健康的に!
体操競技トランポリンの選手に! トランポリンにしか出来ない体験を!

詳しくはHP 【活動場所】 CORE ヴィレッジ体育館・毎日興業アリーナ久喜

【URL】 <https://enjoyjump.jimdofree.com/>

【連絡先】 TEL: 080-7222-0610 Mail: enjoy0740@gmail.com

日本体操協会埼玉県トランポリン委員会加盟クラブ TEAM LABO/Enjoy jump

図書館へ行こう



市立図書館ホームページ

中央図書館 ☎21-0114
 菖蒲図書館 ☎87-1388
 栗橋文化会館図書室 ☎52-2000
 鷺宮図書館 ☎58-1002

開館時間
9時～19時30分

おはなし会

久喜市立図書館ホームページをご確認ください。

映画会

タイトル	場所(定員)	日時
「ブーベの恋人」(1963年 イタリア・フランス) 106分	中央 30人	12/2(土) 14:00
「ざんねんないきもの事典」(2022年 アニメーション) 91分	菖蒲 20人	12/9(土) 14:00
「命捧げ候 ～夢追い坂の決闘～」(1996年 日本) 89分	鷺宮 25人	11/16(木) 14:00

※申込み不要のものは先着順です。映画会は開始30分前、おはなし会は開始10分前から受付を行います。

中央図書館休館のお知らせ 11月15日(水)～21日(火)

※休館中の図書館の資料(久喜東・清久コミュニティセンター所蔵資料も含む)は、インターネット予約および市内図書館での取り寄せに時間がかかることがあります。ブックポストは、図書・雑誌・紙芝居の返却に限り利用できます。

中 図書館郷土講座「中島撫山と中島敦」

- 日 12月10日(日) 13時30分～15時30分 場 視聴覚室
 内 久喜地域の教育に多大な影響を及ぼした教育者・中島撫山と、その孫である作家・中島敦について
 定 18人(申込順) 申 11月29日(水) 9時～(直接または電話)

中 親子で作るクリスマス工作会「ツリーのオーナメントを作ろう」

- 日 12月17日(日) 14時～15時 場 視聴覚室
 対 市内在住の小学生とその保護者(保護者同伴必須)
 定 親子8組(申込順、保護者1人につきお子さん2人まで)
 持 はさみ(1人1個)
 申 12月2日(土) 9時～(直接または電話)

昌 絵本の読み聞かせ講座「大人が旅する絵本の世界」

- 日 12月17日(日) 14時～16時 場 菖蒲文化会館 多目的室
 講 佐野間信子さん(埼玉県立図書館ボランティア指導者)
 定 20人(申込順) 申 12月2日(土) 9時～(直接または電話)

栗 クリスマス会

- 日 12月9日(土) 14時30分～16時/開場14時
 場 栗橋文化会館 イリスホール 定 100人(当日会場先着順)
 内 絵本の読み聞かせ、くりね(旧栗橋吹奏楽団)による演奏
 対 どなたでも(未就学児は保護者同伴必須)
 備考 保護者の方は、児童の送り迎えをお願いします。

鷺 児童向けプログラミングワークショップ

- 日 12月17日(日) ①13時～14時/開場12時30分
 ②15時～16時/開場14時30分 場 視聴覚ホール
 内 頭と腕を動かし言葉話すロボット「こくり」でプログラミング体験 定 各5人(申込順) 持 筆記用具
 対 市内在住の小学生(1～3年生は保護者同伴必須)
 申 12月3日(日) 9時～(直接または電話)

鷺 おとなのための図書館見学

- 日 12月2日(土) 14時～15時30分/開場13時50分
 場 視聴覚ホール 対 市内在住者 定 10人(申込順)
 内 普段入れない場所の見学やフィルムコート体験
 持 図書館利用券、筆記用具、フィルムコートする書籍2冊
 申 11月18日(土) 9時～(直接または電話)

鷺 図書館郷土講座「鷺宮催馬楽神楽」

- 日 12月9日(土) 14時～15時30分/開場13時30分
 場 視聴覚ホール 定 30人(申込順) 持 筆記用具
 内 重要無形民俗文化財に指定されている鷺宮催馬楽神楽の解説、久喜市立郷土資料館常設展の案内
 申 11月25日(土) 9時～(直接または電話)

鷺 季節を彩るおとなのための折り紙教室

- 日 11月16日(木) 10時～12時/開場9時50分
 場 視聴覚ホール 内 クリスマスリースの作成
 講 梶村恵子さん 対 市内在住者 定 10人(申込順)
 申 11月7日(火) 9時～(直接または電話)

鷺 図書館・郷土資料館まつり

- ◆おひざにだっこ会
 日 11月11日(土) 11時～11時30分 場 おはなし室
 内 親子で楽しめるわらべうたやよみきかせ
 対 乳幼児とその保護者 定 12組(当日会場先着順)

◆映画会

タイトル	日程	時間
「それだけが、僕の世界」(2018年 韓国) 120分	11/11(土)	14:00～16:00(開場13:30)
「おしりたんてい7 ププミはらしそうのかいじけん」(2019年 アニメーション) 60分	11/12(日)	10:30～11:30(開場10:00)

【共通】場 視聴覚ホール 定 25人(当日会場先着順)

◆郷土資料館まつり

- 日 11月11日(土)・12日(日) 10時～15時 場 展示ホール
 内 縄文土器の拓本作り、じゅず玉アクセサリー、割り箸鉄砲
 対 幼児～小学生(保護者同伴可、未就学児は要同伴)
 講 郷土資料館ボランティア 問 郷土資料館 ☎57-1200

くきこどもだより



各施設のイベントはこちら

地域子育て支援センター
つどいの広場



児童センター・児童館

児童センター ☎ 21-8181
鷺宮児童館 ☎ 58-7054



ファミリーサポートセンター

本部 ☎ 29-1900



◆11月10日(金)～12月9日(土)の保健事業
(11月1日～9日は広報くき10月号に掲載)

問合せ・予約 各保健センター
中央 ☎ 21-5354 菖蒲 ☎ 85-7021
栗橋 ☎ 52-5577 鷺宮 ☎ 58-8521

月齢別健康診査

	場所	実施日	受付時間	対象となる生年月日
4カ月	中央	11/16(木)	12:45～13:30	令和5年7月
	栗橋	11/28(火)	13:00～13:30	令和5年7月
	鷺宮	11/14(火)	12:45～13:30	令和5年7月
		12/8(金)	12:45～13:30	令和5年8月
10カ月	中央	11/15(水)	12:45～13:30	令和4年12月
	菖蒲	11/13(月)	12:30～12:50	令和4年12月～令和5年1月
	鷺宮	11/17(金)	12:45～13:30	令和5年1月
		12/5(火)	12:45～13:30	令和5年2月
1歳 6カ月	中央	11/21(火)	12:45～13:30	令和4年4月
	鷺宮	11/10(金)	12:45～13:30	令和4年4月
3歳	中央	11/22(水)	12:45～13:30	令和2年7月
	菖蒲	11/15(水)	12:30～12:50	令和2年7月～8月
	栗橋	11/16(木)	13:00～13:30	令和2年6月～7月
		12/4(月)	13:00～13:30	令和2年8月

ママ・パパ教室【要予約】

場所	実施日	時間	対象
栗橋	12/9(土)	9:30～11:30	妊娠16週以降の方 ※初妊婦の方優先
鷺宮	11/11(土)	11:30	

乳幼児健康相談【要予約】

場所	実施日	受付時間
中央	11/10(金)	9:30～11:00
	12/8(金)	
菖蒲	11/16(木)	
栗橋	11/27(月)	
鷺宮	11/13(月)	12/7(木)

コアラ

(障がいのある子どもの保護者のつどい)
【初めての方は要予約】

場所	実施日	時間
栗橋	11/21(火)	10:00～11:30

多胎児のつどい

(双子・三つ子の保護者のつどい) 【要予約】

場所	実施日	時間
菖蒲	12/7(木)	10:30～11:30

わがやの
アイドル

「来年も見ようね!」
柿沼 采那 ちゃん(8カ月)

こどもとよみたいえほんコーナー



ふゆじたくのおみせ

著者：ふくざわ ゆみこ/さく
出版社：福音館書店

クマさんとヤマネくんは、お店でほしいものを見つけますが…。お互いを思う気持ちに心が温くなる絵本です。



14ひきのやまいも

いわむら かずお/さく
出版社：童心社

みんなで力を合わせてやまいもをほって、はこんで、おいしい夕ごはん！秋の森の実り豊かな様子もじっくり味わいたい1冊です。

絵本は市立図書館で所蔵しています。ぜひご利用ください。



小・中学生表敬訪問

全国大会出場・関東大会上位入賞の児童・生徒が市長を表敬訪問しました。



(写真② 前列左から)

- 清久小5年 村川瑞葵さん (野球)
- 本町小2年 駒田一華さん (空手)
- 栗橋南小3年 森島紗良さん (テニス)
- 久喜北小3年 中原弥恵さん (空手)
- (後列左から)
- 太田小5年 井上菜々花さん (水泳)
- 久喜小5年 小森蘭さん (空手)
- 鷲宮小6年 留村瑠華さん (チアリーディング)
- 久喜北小5年 中原多恵さん (空手)

(写真③ 前列左から)

- 太東中1年 塩谷星来さん (空手)
- 久喜中1年 小高颯暉さん (空手)
- 久喜中2年 松澤伊緒さん (将棋)
- 鷲宮東中3年 遠藤咲希さん (吹奏楽部代表)
- 鷲宮東中3年 金子理桜さん (吹奏楽部代表)
- (後列左から)
- 久喜東中2年 川村駿太さん (空手)
- 久喜中2年 山下兼瑚さん (野球)
- 久喜中2年 三浦健心さん (空手)
- 菖蒲中3年 杉村朔さん (水泳)



(株)エフテック最高顧問 福田秋秀さん 表敬訪問



市内に本社を置く(株)エフテックの最高顧問である福田秋秀さんが、第21回「渋沢栄一賞」を受賞したことを受け、10月4日に市長を表敬訪問しました。

「渋沢栄一賞」は、埼玉県の偉人である渋沢栄一翁の生き方や功績を顕彰するとともに、その精神を今に受け継ぐ全国の企業経営者に贈られるものです。

この度の受賞は、研究開発から組立の全てを自社で行う一貫加工体制を構築するなどの優れた経営手腕や、エフテック奨学財団を通じた、学生への奨学金の給付などの社会貢献活動が評価されたものです。

今月の #kukimemo はお休みです。
9・10月に投稿された写真は広報くき12月号で紹介します。



皆さんの投稿は随時募集しています。詳細は市ホームページをご確認ください。

- 注目情報
- お知らせ
- 募集
- イベント
- スポーツ
- 相談
- 公共施設
- 子育て
- フォト
- 健康

健康コーナー

中央保健センター ☎21-5354 菖蒲保健センター ☎85-7021
栗橋保健センター ☎52-5577 鷺宮保健センター ☎58-8521

保健センターの保健事業 11月10日(金)～12月9日(土)の保健事業 (11月1日～9日は広報くき10月号に掲載)

種別	日程	場所	対象者
成人健康相談 【要予約】	毎週月～金曜日 (祝日を除く)	各保健センター	市内在住者
食生活相談 【要予約】	毎週月～金曜日 (祝日を除く)	中央保健センター	市内在住者
精神保健福祉士による こころの健康相談 【要予約】	11/30(木) 13:30～15:30	鷺宮保健センター	意欲の低下や ひきこもり傾向にある方等 ※家族などからの相談も可
不登校・ひきこもり 家族のつどい	11/13(月) 14:00～16:00	久喜中央 コミュニティセンター	登校拒否・不登校・ひきこもり で悩んでいる家族



骨の健康チェック

日 11月29日(水) 9時30分、10時、10時30分、11時、
13時30分、14時、14時30分、15時(時間予約制)

場 鷺宮保健センター

内 超音波法による骨密度チェックなど

※かかとで測定します。着脱しやすい靴下等でお越しください。

対 20歳以上の市内在住者 ※骨粗しょう症と診断されている方、治療中の方はご遠慮下さい。

定 各15人 (申込順)

申問 11月13日(月)から、直接・電話で鷺宮保健センターへ

急な病気やけがのとき

お医者さんに行くか迷ったらまず相談!



休日診療のお知らせ

市では、休日に緊急に治療が必要な方のため、次のとおり診療体制を整備しています。

※診療を希望する方は必ず事前に電話をしてください。

内科

日程	時間	医療機関
11/3(祝)・5(日)・12(日)・ 19(日)・23(祝)・26(日)、 12/3(日)	9:00～12:00	新久喜総合病院 ☎26-0033

小児科

日程	時間	医療機関
11/5(日)・12(日)・19(日)・ 26(日)、12/3(日)	9:00～12:00 (予約受付時間 8:00～11:30)	扶顔堂たかぎ クリニック ☎21-0124
11/3(祝)・23(祝)	9:00～12:00	土屋小児病院 ☎21-0766



電話相談・案内

●埼玉県救急電話相談 #7119 (24時間対応)

※ダイヤル回線・IP電話などからは ☎048-824-4199
ガイダンスに応じて、下記3つの窓口から選択してください。
1 小児救急相談 2 大人の救急相談 3 医療機関案内

●小児救急電話相談 #8000 (24時間対応)

※ダイヤル回線・IP電話などからは ☎048-833-7911

●精神科救急電話 ☎048-723-8699

※非通知設定はつながりません。
夜間・休日の緊急な精神医療相談・医療機関案内です。
月～金曜日…17時～翌朝8時30分
土・日曜日、祝日…8時30分～翌朝8時30分

●埼玉県コロナ総合相談センター ☎0570-783-770

※受診を迷う場合、受診先の確認 (24時間対応)
※聴覚障がいのある方は ☎050-8887-9553

休日診療では、軽度の救急患者への応急的な診療を行っています。かかりつけ医のある方は、受診後に治療の内容や処方薬などを医師に伝えてください。また、救急車による搬送の対応を行っている医療機関もありますので、できるだけ診療時間内にかかりつけ医を受診するなど、適切な受診にご協力ください。

広告

ガス給湯器
石油給湯器
エコキュート

便器・ウォシュレット
修理点検 取替工事
ホームページ
<https://www.234126.jp>

水栓・シャワー
洗面化粧台
システムバス
キッチン

久喜市北青柳1236-1
建設業許可(般-5)第62310号
定休日 日曜、祝日、第2・4土曜

株式会社 カキヌマ

水道、下水道、久喜市指定工事店
ニューサンヨーフロ
0480(23)4126

中華風アレンジ！お正月料理

日 12月1日(金) 10時～13時
 場 中央保健センター 内 調理実習、試食
 講 久喜市食生活改善推進員協議会（久喜支部）
 対 市内在住者 定 24人（申込順） 費 600円（材料費）
 持 エプロン、三角きん、ふきん2枚、筆記用具
 申問 11月15日(水)～24日(金)に、電子申請・
 直接・電話で中央保健センターへ



カルシウム不足を解消して 骨粗しょう症予防！

日 11月15日(水) 10時～13時
 場 栗橋保健センター 内 調理実習、試食
 講 久喜市食生活改善推進員協議会（栗橋支部）
 対 市内在住者 定 15人（申込順）
 持 エプロン、三角きん、ふきん2枚、筆記用具
 申問 11月13日(月)までに、直接・電話で栗橋保健センターへ



かかりつけ医を持ちましょう

かかりつけ医とは、健康、病気に関する相談に気軽に応じてくれる信頼できる身近な医師のことです。日ごろの状態をよく知っているのも、ちょっとした体調の変化にも気づきやすく、病気の予防や早期発見、早期治療が可能になります。また、必要に応じて適切な医療機関を紹介してくれます。

お医者さんとの接点がない場合

職場の産業医との面談や、健康診断をきっかけとした医療機関の受診を通して、医師と話してみることも一つの方法です。

就学児の場合は、学校医も身近な医師の一人です。



医療機関の検索はこちらから /

埼玉県医療機能情報提供システム

検索

動画で分かりやすく解説 /

久喜市公式動画チャンネル
「ここがちがうよ久喜 地域医療体制」



その斐には、「弓術の医学的常識」という著作があります。昭和13年（1938）出版の『弓道講座第五巻』に書かれた全32ページの論文です。当時、各流派の前例を重要視した武道書が多かった中、この論文は異彩を放っています。当書は、流派を問うことなく、医師としての科学的な目線で、弓術を実践する際の体の動かし方等を説いています。またスポーツ医学といった概念がなかった当時、とても先進的な論文でした。本文には、「無駄力を使はぬ事、力まぬ事」、「筋力は必要以上に用ひぬ様にする事が肝要」、弓を引ている状態が「長くなれば長くなる程、疲労物質は増加し、能率は低下する」という医学的な見解が詳細に書かれており、「骨格を無視した無理な形」や「運動生理を無視した無理な運動」は、体育上、決して有益ではないという、斐の強い信念を知ることができま

ます。斐は、昭和39年（1964）5月に病没します。財団法人全日本弓道連盟の宇野要三郎会長による弔辞には「医学的蘊蓄を傾倒して新時代にあふましい弓道の科学的研究の基礎を確立され、弓道指導の合理化に尽力された」とあり、斐の生涯を的確に表現しました。

令和2年（2020）3月8日に久喜市「健康・スポーツ都市」宣言をした本市にとっても、スポーツと医学の融合をめざした斐の姿勢は、今なお学びべきところがあるでしょう。

問 文化財保護課文化財・歴史資料係
 内線362



「弓術の医学的常識」内の図

連載 久喜歴史だより (第144回)
 スポーツ医学の先駆者 高木斐